



Saint Louis School Chachoengsao

โรงเรียนเซนต์หลุยส์ ฉะเชิงเทรา

2559

สารสนเทศพื้นฐานสถานศึกษา
ประจำปีการศึกษา 2559
ระดับการศึกษาขั้นพื้นฐาน

คำนำ

สารสนเทศพื้นฐานสถานศึกษา เป็นสิ่งสำคัญในการนำไปใช้ประโยชน์สำหรับบุคลากรทุกคนในองค์กร
สถานศึกษา ให้ได้ทราบถึงสารสนเทศต่าง ๆ ในสถานศึกษาที่ได้ดำเนินการแล้ว และสามารถนำไปพัฒนาอย่าง
ต่อเนื่อง ดังนั้นงานประกันคุณภาพสถานศึกษาภายใน จึงได้จัดทำขึ้นเพื่อเผยแพร่สารสนเทศให้แก่บุคลากรใน
สถานศึกษาและผู้ที่เกี่ยวข้อง

โรงเรียนเซนต์หลุยส์ ฉะเชิงเทรา

สารบัญ

	หน้า
ส่วนที่ 1 ระบบสารสนเทศพื้นฐานของสถานศึกษา	
ข้อมูลทั่วไปของสถานศึกษา	3
โครงสร้างการบริหารโรงเรียน	19
ศักยภาพของสถานศึกษา	20
แนวโน้มการพัฒนาท้องถิ่น	31
แนวทางการจัดการศึกษา	32
การมีส่วนร่วมของคณะกรรมการสถานศึกษา / คณะกรรมการนักเรียน	33
ส่วนที่ 2 ระบบสารสนเทศเกี่ยวกับผู้เรียน	
ผลสัมฤทธิ์ทางการเรียนของผู้เรียน	38
คุณลักษณะที่พึงประสงค์ของผู้เรียน	55
การประเมินการอ่าน คิด วิเคราะห์	56
กิจกรรมพัฒนาผู้เรียน	57
จำนวนนักเรียนที่ได้รับทุนการศึกษา	58
จำนวนนักเรียนที่ได้รับรางวัลเกียรติบัตรนักเรียนเรียนดี	58
ผลงานและการแสดงออกของผู้เรียน	60
ส่วนที่ 3 ระบบสารสนเทศเพื่อการบริหารงานวิชาการ	
หลักสูตรและการเรียนการสอน	89
การวัดและการประเมินผลการเรียน	99
การวิจัยในชั้นเรียน	100
ส่วนที่ 4 ระบบสารสนเทศเพื่อการบริหารจัดการ	
สภาพการบริหารและการจัดการ	102
สภาพและบรรยากาศการเรียนรู้	103
ทรัพยากรและสิ่งอำนวยความสะดวก	108
การพัฒนาตามมาตรฐานวิชาชีพ	111
ความสัมพันธ์ระหว่างสถานศึกษากับผู้ปกครองและชุมชน	115
ส่วนที่ 5 สารสนเทศเพื่อการรายงาน	
ผลสรุปรายงานการประเมินตนเอง (SAR)	119
ผลสรุปการสำรวจความพึงพอใจของผู้เกี่ยวข้อง (Stakeholder)	120
สรุปผลการดำเนินงานตามเป้าหมายแผนพัฒนาคุณภาพการศึกษา ปีการศึกษา 2556	124



**ข้อมูลสารสนเทศ
โรงเรียนเซนต์หลุยส์ ฉะเชิงเทรา
ปีการศึกษา 2559**

ข้อมูลสารสนเทศในสถานศึกษามีความสำคัญและเป็นประโยชน์สำหรับบุคลากรทุกคนในโรงเรียน
ดังนั้นโรงเรียนเซนต์หลุยส์ ฉะเชิงเทรา จึงจัดระบบข้อมูลสารสนเทศในสถานศึกษาเพื่อให้เหมาะสมกับการ
นำไปใช้โดยแยกเป็นระบบย่อย ดังนี้

1. ระบบสารสนเทศพื้นฐานของสถานศึกษา
2. ระบบสารสนเทศเกี่ยวกับผู้เรียน
3. ระบบสารสนเทศเพื่อการบริหารงานวิชาการ
4. ระบบสารสนเทศเพื่อการบริหารจัดการ
5. ระบบสารสนเทศเพื่อการรายงาน



ส่วนที่ 1 ระบบสารสนเทศพื้นฐานของสถานศึกษา

ระบบสารสนเทศพื้นฐานของสถานศึกษา โรงเรียนเซนต์หลุยส์ ฉะเชิงเทรา ได้สรุปโดยแยกตามลำดับ
ดังนี้

- 1.1 ข้อมูลทั่วไปของสถานศึกษา
- 1.2 โครงสร้างการบริหารโรงเรียน
- 1.3 ศักยภาพของสถานศึกษา
- 1.4 แนวโน้มการพัฒนาท้องถิ่น
- 1.5 แนวทางการจัดการศึกษา



1.1 ข้อมูลทั่วไปของสถานศึกษา

1.1.1 ประวัติโรงเรียน

ในปี 2491 ภราดาอิวเบิร์ต เจ้าคณะภราดาเซนต์คาเบรียล ได้มอบหมายให้ ภราดาโยห์น แมรี ร่วมกับ ภราดาภักดี ทุมมกานน ขออนุญาตจัดตั้งโรงเรียน เพื่อให้บริการด้านการศึกษา แก่เยาวชนในจังหวัด ฉะเชิงเทรา ซึ่งต่อมาโรงเรียนแห่งนี้เป็นที่รู้จัก ในนามของ โรงเรียนเซนต์หลุยส์ ฉะเชิงเทรา 4 มิถุนายน 2491 เป็นวันแรกเริ่มของโรงเรียนแห่งนี้ ในการทำหน้าที่สถาบันการศึกษาของท้องถิ่น ซึ่งมี ภราดาโยห์น แมรี เป็นผู้จัดการและอธิการ โดยมี นายชลินทร์ ศรีพิจารณ์ เป็นครูใหญ่ ปฐมบทของโรงเรียนเซนต์หลุยส์ ฉะเชิงเทรา นั้น ได้เริ่มต้น โดยคณะครู 6 คน กับ นักเรียน 72 คน เปิดสอนในระดับชั้นประถมศึกษาปีที่ 3 จนถึงชั้นมัธยมศึกษาปีที่ 3

นับตั้งแต่โรงเรียนเซนต์หลุยส์ ฉะเชิงเทรา ได้เปิดดำเนินการสอนให้แก่บุตรหลานของชาวจังหวัด ฉะเชิงเทรา คณะภราดา และคณะครู ตลอดจนเจ้าหน้าที่ ได้ทุ่มเทความตั้งใจที่จะพัฒนาโรงเรียนแห่งนี้ให้มีความพร้อมในทุก ๆ ด้าน เพื่อตอบสนองต่อความต้องการของผู้ปกครองและนักเรียนที่ต้องการจะมี สถาบันการศึกษาที่มีคุณภาพ ทำให้โรงเรียนแห่งนี้มีพัฒนาการที่ต่อเนื่องอยู่ตลอดเวลา

ปีการศึกษา 2495 ภายหลังจากที่ได้มีการก่อตั้งโรงเรียนได้ไม่นานนัก โรงเรียนเซนต์หลุยส์ ฉะเชิงเทรา ได้รับการรับรองวิทยฐานะจากกระทรวงศึกษาธิการ ซึ่งเป็นการยืนยันถึงมาตรฐานด้าน การศึกษาของโรงเรียน และต่อมาในปีการศึกษา 2496 โรงเรียนแห่งนี้ได้มีการเปลี่ยนแปลงที่สำคัญอีกครั้งใน ด้านภาพลักษณ์ กล่าวคือ โรงเรียนได้มีการเปลี่ยนแปลงเครื่องแต่งกายจากเดิมที่ให้นักเรียนแต่งกายด้วย เสื้อสีขาว กางเกงสี kaki มาเป็นเสื้อสีขาว กางเกงสีน้ำเงิน สวมถุงเท้าสีขาวยาว รองเท้าสีดำ ดังเช่นปรากฏอยู่ในปัจจุบัน

อย่างไรก็ตามจากการที่โรงเรียนเซนต์หลุยส์ ฉะเชิงเทรา ได้รับความไว้วางใจจากผู้ปกครองโดยการส่ง บุตร-หลานเข้ามาเรียนเป็นจำนวนมาก ทำให้จำนวนนักเรียนได้เพิ่มขึ้นอย่างรวดเร็ว จนสถานที่ตั้งเดิมที่เคย กว้างขวางไม่อาจจะรองรับจำนวนนักเรียนที่เพิ่มขึ้นได้ ในปีการศึกษา 2498 จึงได้มีการย้ายที่ตั้งโรงเรียน มาตั้ง ณ ที่ตั้งปัจจุบัน ซึ่งมีเนื้อที่ 11 ไร่ 2 งาน 60 ตารางวา พร้อมกับการก่อสร้างอาคารเรียนหลังใหม่ ชื่อ "อาคารเซนต์หลุยส์" จากนั้น ในปีการศึกษา 2504 เป็นอีกปีการศึกษาที่โรงเรียนเซนต์หลุยส์ ฉะเชิงเทรา ได้ มีการพัฒนารูปแบบการสอนที่เด่นชัด โดย ภราดาอันโตนิโอ อธิการในขณะนั้น ได้ตัดสินใจขยายการเรียน การสอนไปจนถึง ชั้น ม.7 แผนกวิทยาศาสตร์ หรือที่คนในยุคนั้นเรียกว่า ชั้นเตรียมอุดมศึกษา และเพื่อเป็น การยกระดับการศึกษาให้มีคุณภาพสูงสุด ในปีการศึกษา 2505 ภราดาอันโตนิโอ ได้สร้างหอสมุดโดยแยก ออกมาเป็นเอกเทศ เพื่อให้บริการแก่นักเรียน และในปีการศึกษา 2507 เป็นปีที่โรงเรียนได้เปิดทำการสอน ตั้งแต่ชั้น ป.1. ถึง ม.ศ. 5

ด้วยจำนวนนักเรียนที่เพิ่มขึ้นอย่างรวดเร็ว ปีการศึกษา 2512 ภราดาอะเล็กซานเดอร์ จึงได้ ดำเนินการสร้างอาคารเรียนหลังใหม่ เป็นตึกขนาด 3 ชั้น ยาว 28 เมตร ชื่ออาคาร "อาคารมารีย์" เพื่อรองรับ การขยายตัวของโรงเรียน

ปีการศึกษา 2518 เป็นปีที่โรงเรียนเซนต์หลุยส์ ฉะเชิงเทรา ได้มีการสร้างอาคารเรียนเพิ่มเติม สำหรับนักเรียนในระดับอนุบาล และได้สร้าง "อาคารมงฟอร์ต" ขึ้น

ปีการศึกษา 2522 ในสมัย ภราดาพยุ่ง ประจงกิจ เป็นอีกก้าวที่สำคัญของโรงเรียนในการพัฒนา ระบบการศึกษาเพื่อให้สามารถตอบสนองต่อความต้องการของท้องถิ่นได้อย่างแท้จริง ในปีการศึกษานี้ โรงเรียน



ได้มีการขออนุญาตรับนักเรียนหญิงในชั้นอนุบาลปีที่ 1 และ 2 เพิ่มขึ้น รวมทั้งได้มีการพัฒนาสภาพภูมิทัศน์ของโรงเรียนให้มีความเหมาะสมมากขึ้น

ปีการศึกษา 2534 GRATADANURAKH NIKITPARAKORN ได้เข้ามารับหน้าที่อธิการ นับเป็นยุคที่โรงเรียนเซนต์หลุยส์ ฉะเชิงเทรา ได้มีการพัฒนาการในด้านต่าง ๆ อย่างรวดเร็ว เช่น การเร่งปรับปรุงอาคารสถานที่ การก่อสร้าง “อาคารสิริยามหาราชินี” “อาคารวันทามารี” อาคารสำหรับนักเรียนอนุบาล และ “อาคารเฉลิมพระเกียรติ” อาคารเรียน 6 ชั้น รวมถึง การพัฒนาบุคลากรในทุก ๆ ด้าน เพื่อรองรับระบบการศึกษายุคใหม่ ซึ่งทำให้เซนต์หลุยส์ในยุคนั้น เป็นยุคที่หลายคนกล่าวว่า เป็นยุคแห่งการเร่งรัดพัฒนา ซึ่งความพยายามดังกล่าวได้ส่งผลแก่โรงเรียนในปัจจุบัน ในด้านการเป็นสถาบันการศึกษาชั้นนำของจังหวัดฉะเชิงเทรา อย่างไรก็ตามนอกเหนือจากการพัฒนาด้านระบบการเรียนการสอน และอาคารสถานที่ให้มีความทันสมัยแล้ว ในด้านพัฒนาการด้านสังคม โรงเรียนเซนต์หลุยส์ ฉะเชิงเทรา ได้มุ่งส่งเสริมกิจกรรมต่าง ๆ เพื่อที่จะพัฒนานักเรียนให้มีคุณภาพสูงสุด โดยในปีการศึกษา 2542 ได้รับรางวัลเหรียญเงินระดับประเทศ จากการประกวดวงโยธวาทิตนักเรียนแห่งประเทศไทย ประเภทระดับมัธยมต้น ซึ่งถ้วยพระราชทาน สมเด็จพระเทพรัตนราชสุดาฯ สยามบรมราชกุมารี ครั้งที่ 4 ประจำปี 2542

ปีการศึกษา 2543 GRATAMISITTI WONGPRACHANUKUL ได้เข้ามารับหน้าที่อธิการ ในปีการศึกษานี้ โรงเรียนได้รับรองมาตรฐานคุณภาพการศึกษาในระดับอนุบาล ประถมศึกษา และมัธยมศึกษา นับเป็นก้าวที่สำคัญของโรงเรียนที่มุ่งสู่การดำเนินการปฏิรูปการศึกษาตาม พ.ร.บ. 2542 และตามแนวการจัดการศึกษาของคณะเซนต์คาเบรียล ในปีถัดมา คือ ปีการศึกษา 2544 มีการอบรมพัฒนาหลักสูตร ปฏิรูปการเรียนรู้อุปกรณ์ และจัดการเรียนการสอน และ GRATAMISITTI WONGPRACHANUKUL ได้สร้าง “อาคารสิรินธร” เพื่อรองรับการเปิดมัธยมศึกษาตอนปลาย และในปีการศึกษา 2545 โรงเรียนได้เปิดทำการสอนในระดับมัธยมศึกษาตอนปลาย พร้อมทั้งได้เช่าและซื้อเพื่อขยายเนื้อที่เพิ่มเติมด้านหลังรวมเป็น 30 ไร่ 2 งาน 58 ตารางวา

ปีการศึกษา 2546 โรงเรียนได้รับการคัดเลือกจากกระทรวงศึกษาธิการให้เป็นสถานศึกษาที่ได้รับรางวัลพระราชทาน ระดับก่อนประถมศึกษา ประจำปีการศึกษา 2545 และโรงเรียนยังได้รับประกาศเกียรติคุณ จากสมเด็จพระนางเจ้าสิริกิติ์ พระบรมราชินีนาถ สภานายิกาสภากาชาดไทย มีพระราชเสาวนีย์ โปรดเกล้าโปรดกระหม่อม ให้ประกาศว่า โรงเรียนเซนต์หลุยส์ ฉะเชิงเทรา เป็นสถาบันที่ให้ความร่วมมือจัดหาผู้บริจาคโลหิตเป็นหมู่คณะ เพื่อช่วยเหลือเพื่อนมนุษย์อย่างสม่ำเสมอมากกว่า 5 ปี อีกด้วย โรงเรียนได้จัดทำระบบสารสนเทศสถานศึกษาโดยใช้ชื่อว่า SWIS (School Web-based Information System) เป็น Web Application ที่ใช้เป็นเครื่องมือในการบริหารข้อมูลของโรงเรียนให้มีประสิทธิภาพและสนองต่อการปฏิรูปการศึกษา โรงเรียนได้มุ่งส่งเสริมนักเรียนที่มีความสามารถด้านดนตรี ให้มีโอกาสได้แสดงออกโดยการจัดตั้งวงโยธวาทิต และผลปรากฏว่าได้รับรางวัลเหรียญทอง จากการประกวดวงโยธวาทิต นักเรียน นิสิต นักศึกษา ชิงชนะเลิศแห่งประเทศไทย และชิงถ้วยพระราชทานฯ ครั้งที่ 23 ประจำปี 2547 และรางวัลเหรียญเงิน จากการประกวดวงโยธวาทิต ยามาฮาแห่งประเทศไทย ซึ่งถ้วยพระราชทานฯ ครั้งที่ 8 ประจำปี 2547

ปีการศึกษา 2547 GRATACHANAUH HELLARAKHOL รับหน้าที่อธิการโรงเรียน ได้เกิดการเปลี่ยนแปลงที่สำคัญ และการพัฒนาในทุก ๆ ด้าน เพื่อให้โรงเรียนก้าวสู่การเป็นผู้นำด้านการศึกษา และเทคโนโลยี มีการปรับโครงสร้างการบริหาร และการบริหารจัดการที่เป็นระบบมากยิ่งขึ้น ส่งเสริมให้นักเรียนเกิดการเรียนรู้ด้วยตนเอง รวมไปถึงการจัดการเรียนการสอนภาษาอังกฤษ และภาษาจีน ตลอดจนด้านเทคโนโลยี โสตทัศนูปกรณ์ และอาคารสถานที่ มีการคัดสรรบุคลากรที่เป็นชาวต่างชาติที่มีความรู้ความสามารถเปรียบเสมือนเจ้าของภาษา มาทำการสอนให้กับนักเรียน และมีการจัดการเรียนการสอนเป็นภาษาอังกฤษในวิชาวิทยาศาสตร์ คณิตศาสตร์ และภาษาอังกฤษ โดยครูต่างชาติร่วมกับครูไทย การปรับปรุง



ห้องปฏิบัติการเพื่อให้เกิดประสิทธิภาพสูงสุดในการเรียนรู้ของผู้เรียน โดยการปรับเปลี่ยน ขยายห้องปฏิบัติการ จัดหาเครื่องคอมพิวเตอร์ที่ทันสมัย ติดตั้งโทรทัศน์วงจรปิดตามห้องเรียน และมีสื่อเทคโนโลยีที่ครบครัน เพื่อใช้ประกอบการเรียนการสอน มีห้องมัลติมีเดียรวมถึงเครื่องทัศนูปกรณ์อื่น ๆ ที่ทันสมัย การส่งเสริมพัฒนาบุคลากรในด้านเทคโนโลยี เพื่อให้สอดคล้องกับเทคโนโลยีที่ก้าวไกล ตลอดจนมีการพัฒนาอาคารสถานที่อย่างต่อเนื่อง มีการปรับสภาพภูมิทัศน์ของโรงเรียนให้ร่มรื่น สวยงาม และมีสิ่งอำนวยความสะดวกให้กับผู้ปกครอง และนักเรียน ปีการศึกษา 2548 โรงเรียนได้ผ่านการคัดสรรผลงาน และได้รับรางวัลเหรียญเงิน จากการจัดการเรียนรู้แบบจุดคคศึกษา ของสำนักงานเลขาธิการคุรุสภา เพื่อสนับสนุนให้เกิดการขับเคลื่อนงานปฏิรูปการเรียนรู้อย่างต่อเนื่อง เสริมสร้างให้ผู้เรียน ครู ตลอดจนผู้เกี่ยวข้องได้ใช้กระบวนการคิดและทักษะในการพัฒนาผลงานที่มีคุณภาพ ผ่านการประเมินตามมาตรฐานคุณภาพการศึกษาของมูลนิธิคณะเซนต์คาเบรียลฯ ปีการศึกษา 2547 – 2549 และการตรวจประเมินคุณภาพภายนอก จากสำนักงานรับรองมาตรฐานและประเมินคุณภาพการศึกษาตามพระราชบัญญัติการศึกษาแห่งชาติ พ.ศ.2542 และในปีการศึกษา 2549 ได้ก่อสร้างอาคาร “ศูนย์การเรียนรู้ยอห์น แมรี” อาคาร 4 ชั้น

ปีการศึกษา 2550 - 2555 ปรตามณฑล ประทุมราช ดำรงตำแหน่งผู้อำนวยการ ผู้จัดการและผู้แทนผู้รับใบอนุญาต มุ่งเน้นนโยบายประหยัด เพิ่มคุณภาพการศึกษา ปฏิบัติงานเป็นทีม และเปิดโรงเรียนสู่ชุมชน นอกจากนี้ยังได้ปรับปรุงโครงสร้างการบริหารโรงเรียนให้สอดคล้องกับนโยบายของโรงเรียน ได้ดำเนินการอย่างต่อเนื่องเกี่ยวกับการก่อสร้างและตกแต่งภายในอาคาร “ศูนย์การเรียนรู้ยอห์น แมรี” ซึ่งเป็นอาคารอเนกประสงค์ จำนวน 4 ชั้น มีพื้นที่ใช้สอยรวม 6,062 ตารางเมตร ประกอบด้วยห้องประชุมขนาดใหญ่ ขนาด 900 - 1,000 ที่นั่ง สำหรับรองรับการจัดงานและกิจกรรมต่าง ๆ รวมไปถึงการเล่นกีฬาในร่มได้ ห้องประชุมย่อยขนาด 300 ที่นั่ง ห้องปฏิบัติการคอมพิวเตอร์ ห้องออกกำลังกาย ลานจัดนิทรรศการ โรงอาหารขนาดใหญ่ให้ทันสมัยถูกสุขลักษณะ และห้องสมุดที่ทันสมัย จัดสร้างห้องเกียรติยศ เพื่อเก็บรวบรวมผลงานต่าง ๆ ของโรงเรียนไว้เป็นสัดส่วน ณ ชั้นสอง อาคารศูนย์การเรียนรู้ยอห์น แมรี จัดสร้างหลังคาสะพานน้ำเพื่อกันแดด - ฝนให้กับผู้ที่มาใช้บริการ จัดทำคู่มือครู เพื่อใช้ในการปฏิบัติงาน มุ่งเน้นเรื่องระเบียบและความมีวินัย ความสะอาด และลงนามในสัญญาซื้อขายที่ดินเช่าจากคุณสัสดา - คุณบำรุง ศรีรักษา มาเป็นกรรมสิทธิ์ของโรงเรียน จำนวน 17 ไร่ เป็นเงิน 17.5 ล้านบาท

ปีการศึกษา 2551 โรงเรียนได้จัดให้มีพิธีเสกอาคาร “ศูนย์การเรียนรู้ยอห์น แมรี” โดยได้รับเกียรติจากพระคาร์ดินัล ไมเกิ้ล มีชัย กิจบุญชู ประมุขอัครสังฆมณฑลกรุงเทพฯ มาเป็นประธานในพิธี เมื่อวันที่ 4 มิถุนายน 2551 ซึ่งตรงกับวันฉลองครบรอบ 60 ปีแห่งการก่อตั้งโรงเรียน อีกทั้งยังได้รับพระมหากรุณาธิคุณจากสมเด็จพระเทพรัตนราชสุดาสยามบรมราชกุมารี เสด็จพระราชดำเนินเปิดอาคาร “สิรินธรและศูนย์การเรียนรู้ยอห์น แมรี” เมื่อวันที่ 4 สิงหาคม 2551 นำความปลื้มปิติยินดีมาสู่ชาวเซนต์หลุยส์เป็นอย่างยิ่ง นอกจากนี้ได้มีการปรับปรุงภูมิทัศน์โดยรอบโรงเรียนให้ร่มรื่น สะอาดและสวยงามยิ่งขึ้น จัดหาสีอาคารทูกอาคารให้ดูเด่นเป็นสง่า จัดทำและติดตั้งป้ายบอกทางไปยังสถานที่ต่าง ๆ ภายในโรงเรียนทั้งภาษาไทยและอังกฤษ เพื่อให้ผู้มาติดต่อกับทางโรงเรียนได้ใช้บริการสะดวกขึ้น จัดทำและติดตั้งป้ายสุภาภิต - คำคม ทั้งภาษาไทย และอังกฤษ ตามอาคาร เพื่อเป็นแหล่งความรู้ให้แก่แก่นักเรียนทุกคน และในปีนี้โรงเรียนได้ผ่านการประกันคุณภาพและรับรองมาตรฐานการศึกษา รอบ 2 ประเภทสามัญศึกษา ระดับการศึกษาปฐมวัยศึกษา ประถมศึกษา และมัธยมศึกษา จากสำนักงานรับรองมาตรฐานและประเมินคุณภาพการศึกษา (สมศ.) นับเป็นก้าวที่สำคัญของโรงเรียน ที่มุ่งสู่การปฏิรูปการศึกษาตามพระราชบัญญัติการศึกษาแห่งชาติ พ.ศ. 2542 และที่แก้ไขเพิ่มเติม (ฉบับที่ 2) พ.ศ. 2545 และตามแนวการจัดการศึกษาเซนต์คาเบรียล พร้อมทั้งได้ส่งโรงเรียน



เข้ารับการประเมินเพื่อขอรับรางวัลพระราชทาน ประเภทการศึกษาปฐมวัย ขนาดใหญ่ เพื่อเป็นการพัฒนาโรงเรียนอย่างต่อเนื่องต่อไป

ปีการศึกษา 2552 โรงเรียนได้จัดพิธีสหุขามิสซาขอบพระคุณ เนื่องในโอกาสวันคล้ายวันสถาปนาโรงเรียน โดย พระสังฆราชลอเรนซ์ เทียนชัย สมานจิต ประมุขสังฆมณฑลจันทบุรี ได้ให้เกียรติเป็นประธานในพิธี เมื่อวันที่ 4 มิถุนายน 2552 ซึ่งเป็นวันครบรอบ 61 ปีแห่งการก่อตั้งโรงเรียน เพื่อเป็นสิริมงคลแก่คณะภราดา คณะครู ผู้ปกครอง และศิษย์เก่า อีกทั้งโรงเรียนยังได้รับรางวัลสถานศึกษาพระราชทาน ระดับก่อนประถมศึกษา ขนาดใหญ่ ประจำปีการศึกษา 2551 ซึ่งถือเป็นรางวัลเกียรติยศสูงสุดที่สถานศึกษาได้รับ เพราะเป็นรางวัลที่แสดงถึงคุณภาพและมาตรฐานโดยรวมของโรงเรียน โดย ภราดาตามณฑล ประทุมราช ผู้อำนวยการได้เข้าเฝ้ารับรางวัลพระราชทานจากสมเด็จพระเทพรัตนราชสุดาฯ สยามบรมราชกุมารี เมื่อวันที่ 27 กรกฎาคม 2552 ณ ศาลาดุสิตาลัย สวนจิตรลดา และจัดงานฉลองรางวัลโรงเรียนพระราชทาน ในวันที่ 28 กรกฎาคม 2552 โดยมีพิธีแห่ อัญเชิญเกียรติบัตรในช่วงเช้าและงานเลี้ยงแสดงความยินดีในช่วงเย็น ซึ่งรางวัลสถานศึกษาพระราชทานฯ ที่ได้รับ ส่งผลให้ผู้อำนวยการโรงเรียนได้รับเกียรติบัตรเชิดชูเกียรติในฐานะเป็นผู้บริหารที่พัฒนาสถานศึกษาจนได้รับรางวัลพระราชทานจากสำนักงานคณะกรรมการการศึกษาขั้นพื้นฐาน นอกจากนี้ได้มีการปรับปรุงภูมิทัศน์บริเวณโรงเรียนให้เกิดประโยชน์สูงสุด เพื่อเป็นแหล่งการเรียนรู้ของนักเรียน โดยจัดสร้างสวนนกเซนต์หลุยส์ ซึ่งมีนกหลากหลายชนิดให้นักเรียนศึกษาหาความรู้ จัดทำป้ายแหล่งการเรียนรู้บริเวณริมแม่น้ำ สร้างศาลาการเรียนรู้ของแต่ละกลุ่มสาระการเรียนรู้ ฯ สวนวรรณคดี และจัดสวนหย่อมรอบบริเวณโรงเรียนให้สวยงาม อีกทั้งได้ติดตั้ง Active board ซึ่งเป็นสื่อการสอนที่ทันสมัยมาใช้ในการจัดการเรียนการสอน เพื่อให้ครูและนักเรียนเกิดการเรียนรู้แบบใหม่ ๆ เป็นการพัฒนาอย่างต่อเนื่อง พร้อมทั้งได้รับรางวัลสถานศึกษาพระราชทานประเภทประถมศึกษา ขนาดใหญ่ ปีการศึกษา 2552 อันเป็นสถานศึกษาที่ได้รับรางวัลพระราชทานติดต่อกัน 2 ปี

ปีการศึกษา 2553 โรงเรียนได้จัดพิธีสหุขามิสซาขอบพระคุณ เนื่องในโอกาสวันคล้ายวันสถาปนาโรงเรียน เมื่อวันที่ 4 มิถุนายน 2553 ซึ่งเป็นวันครบรอบ 62 ปี แห่งการก่อตั้งโรงเรียน โดย พระสังฆราชสิริพงษ์ จรัสศรี ประมุขสังฆมณฑลจันทบุรี ได้ให้เกียรติเป็นประธานในพิธี และในวันศุกร์ที่ 19 พฤศจิกายน 2553 โรงเรียนได้จัดพิธีวางศิลาฤกษ์บ้านพักภราดาโรงเรียนเซนต์หลุยส์ ฉะเชิงเทรา เพื่อความเป็นสิริมงคล อีกทั้งผู้อำนวยการยังได้รับรางวัลเครื่องหมายเชิดชูเกียรติ ผู้ประกอบวิชาชีพทางการศึกษาดีเด่น จากคุรุสภา และได้รับรางวัลโรงเรียนส่งเสริมสุขภาพระดับทองต่อเนื่องสมัยที่ 2 - 3

นอกจากนี้ในเดือนตุลาคม พ.ศ.2553 คณะกรรมการบริหารมูลนิธิคณะเซนต์คาเบรียลแห่งประเทศไทยได้อนุมัติโครงการก่อสร้างโดยให้โรงเรียนเซนต์หลุยส์ ฉะเชิงเทรา ทำการรื้อถอนอาคารเซนต์หลุยส์เดิมที่เก่าและทรุดโทรมออกเพื่อก่อสร้างอาคารเซนต์หลุยส์หลังใหม่ขึ้นแทนที่ อันเป็นการวางแนวทางในการพัฒนาสถานศึกษาและการจัดการศึกษาให้สอดคล้องกับการเปลี่ยนแปลงของสังคมยุคปัจจุบัน ซึ่งมีความจำเป็นที่ครู นักเรียน และบุคลากรในโรงเรียนทุกคนจะได้รับการเตรียมตัวให้พร้อมกับการเปลี่ยนแปลงดังกล่าว

ปีการศึกษา 2554 โรงเรียนได้รับรางวัลสถานศึกษาพระราชทาน ระดับมัธยมศึกษา ขนาดใหญ่ ประจำปีการศึกษา 2554 โดยภราดาตามณฑล ประทุมราช ผู้อำนวยการ ได้เข้าเฝ้ารับรางวัลพระราชทานจากสมเด็จพระเทพรัตนราชสุดาฯ สยามบรมราชกุมารี ในวันที่จันทร์ที่ 23 กรกฎาคม 2555 เวลา 09.00 น. ณ ศาลาดุสิตาลัย สวนจิตรลดา อีกทั้งนักเรียนเซนต์หลุยส์ยังได้รับรางวัลชนะเลิศอันดับ 1 จากการประกวดโครงการ "เยาวชนไทย หัวใจอนุรักษ์พลังงาน" ระดับประเทศ ซึ่งจัดขึ้นโดยสภาหอการค้าไทย และ



นอกจากนี้โรงเรียนยังได้เปิดห้องเรียนพิเศษ หลักสูตร “Gifted” การจัดการเรียนการสอนสำหรับนักเรียนที่มีความสามารถพิเศษด้านคณิตศาสตร์ และวิทยาศาสตร์ ระดับชั้น ม.1 และ ม.4 เป็นปีแรกอีกด้วย

ปีการศึกษา 2555 โรงเรียนได้รับรางวัลสถานศึกษาพระราชทาน ระดับก่อนประถมศึกษา ขนาดใหญ่ ประจำปีการศึกษา 2555 และยังได้รับเกียรติบัตรโรงเรียนเอกชนประเภทสามัญศึกษาที่มีระบบประกันคุณภาพภายในสถานศึกษาระดับการศึกษาปฐมวัยดีมาก และระดับการศึกษาขั้นพื้นฐานดีมาก ระหว่างปีงบประมาณ 2555-2557 จากสำนักงานคณะกรรมการส่งเสริมการศึกษาเอกชน

อีกทั้งโรงเรียนได้ทำการก่อสร้าง "อาคารเซนต์หลุยส์วิทยาการ" ขึ้น โดยมีวัตถุประสงค์เพื่อเฉลิมฉลองในโอกาสที่โรงเรียนเซนต์หลุยส์ ฉะเชิงเทรา ก่อตั้งครบ 64 ปี ส่งเสริมให้ครูและนักเรียนได้ใช้อาคารเรียน มั่นคง สะอาด ปลอดภัย และมีสิ่งอำนวยความสะดวกเพียงพอ สร้างความตระหนักให้บุคลากรครูและนักเรียน ได้ใช้ประโยชน์จากอาคารเรียนอย่างคุ้มค่าและเพื่อแสดงถึงความเป็นน้ำหนึ่งใจเดียวกัน โรงเรียนจึงได้จัดพิธีเสก "อาคารเซนต์หลุยส์วิทยาการ" ในวันที่ 17 พฤศจิกายน พ.ศ.2555 โดยได้รับเกียรติจาก ฯพณฯ พระสังฆราช ชิลวีโอ ลิริพงษ์ จรัสศรี ประมุขสังฆมณฑลจันทบุรี เป็นประธานในพิธี เพื่อความเป็นสิริมงคลแก่คณะภราดา คณะครู นักเรียน ผู้ปกครอง ตลอดจนผู้มีส่วนเกี่ยวข้องทุกท่าน

ปีการศึกษา 2556 – 2558 ภราดา ดร.อาจิม เต่งตระกูล ดำรงตำแหน่งผู้แทนผู้รับใบอนุญาต ผู้อำนวยการ และผู้จัดการ มุ่งเน้นนโยบายประหยัด คุ้มค่า เพิ่มคุณภาพการศึกษา เน้นการจัดการเรียนการสอนภาษาอังกฤษและภาษาจีน และเปิดโรงเรียนสู่ชุมชน ผู้ปกครองเข้ามามีส่วนร่วมในการจัดการศึกษากับโรงเรียนเพื่อพัฒนาคุณภาพการศึกษาของโรงเรียนในทุกๆ ด้านอย่างต่อเนื่อง เน้นทักษะการสื่อสารภาษาอังกฤษในชีวิตประจำวันของนักเรียนและครูภายในโรงเรียน และจัดกิจกรรมสร้างสรรค์ต่างๆ เช่น หมากล้อม, Robot, Stack และดนตรี อีกทั้งยังได้รับพระมหากรุณาธิคุณจากสมเด็จพระเทพรัตนราชสุดาฯ สยามบรมราชกุมารี เสด็จพระราชดำเนินเปิดอาคาร “เซนต์หลุยส์วิทยาการ” เมื่อวันที่ 1 สิงหาคม 2556 เพื่อเป็นสิริมงคลแก่คณะภราดา คณะครู ผู้ปกครอง ศิษย์เก่า และนักเรียน นอกจากนี้ยังได้จัดโครงการพัฒนาบุคลากรด้านภาษาอังกฤษ เพื่อพัฒนาบุคลากรด้านการใช้ภาษาอังกฤษในการจัดการเรียนการสอนและการปฏิบัติงาน

จากการบริหารงานของภราดา ดร.อาจิม เต่งตระกูล หัวหน้าฝ่ายวิชาการ ได้มีการพัฒนาหลักสูตรการจัดการเรียนการสอนจาก Modern Language Program (MLP) เป็น English Integration Program (EIP) โดยเริ่มตั้งแต่ระดับชั้น ป.1- ม.3 ตลอดจนจัดตั้งศูนย์ Cambridge Centre เพื่อทดสอบความสามารถทางด้านภาษาอังกฤษของนักเรียนทุกระดับชั้น รวมทั้งบุคลากรครูและผู้ที่สนใจ ซึ่งผลจากการพัฒนาทักษะภาษาอังกฤษ ส่งผลให้โรงเรียนผ่านการประเมินโรงเรียนเอกชนประเภทสามัญศึกษา ที่มีคุณภาพสู่สากล SLC aims for World Class Standard Education จากสำนักงานคณะกรรมการส่งเสริมการศึกษาเอกชน และได้รับรางวัลยอดเยี่ยม จากการนำเสนอผลงานนวัตกรรมพัฒนาสถานศึกษาเพื่อการเข้าสู่ประชาคมอาเซียน เรื่อง การจัดการเรียนการสอนโดยใช้ภาษาอังกฤษเป็นสื่อ ซึ่งจัดโดยสำนักงานศึกษาธิการภาค 5 เมื่อวันที่ 6 กันยายน 2558 นอกจากนี้ยังได้ส่งเสริมด้านการจัดการเรียนการสอนภาษาจีน โดยมีโครงการแลกเปลี่ยนครูจากประเทศจีน กิจกรรมแลกเปลี่ยนวัฒนธรรมเงินให้กับนักเรียนทุกระดับชั้น และได้ส่งเสริมให้นักเรียนเข้าร่วมโครงการเจียระไนเพชร SLC เพื่อเป็นการเตรียมความพร้อมสู่การแข่งขันทางวิชาการทั้งภายในและภายนอก

ปีการศึกษา 2559 – ปัจจุบัน ภราดาอาวุธ ศิลาเกษ ดำรงตำแหน่งผู้แทนผู้รับใบอนุญาต ผู้อำนวยการ และผู้จัดการ ได้มีการปรับปรุงและพัฒนาในหลายๆ ด้าน ได้แก่



การพัฒนาคุณภาพการศึกษา โดยการเปิดหลักสูตรการเรียนใหม่ ในปีการศึกษา 2560 ดังนี้
หลักสูตรภาษาอังกฤษ IMSP (Intensive Math and Science Program) ในระดับชั้น ป.1 **หลักสูตร
 อัจฉริยภาพคณิตศาสตร์และวิทยาศาสตร์ MSP (Math and Science Program)** ในระดับชั้น ป.4 **หลักสูตร
 การเรียนล่วงหน้า APP (Advanced Placement Program)** ในระดับชั้น ม.1 และ ม.4 **เปิดแผนการระดับ
 มัธยมศึกษาตอนปลายเพิ่มเติม** ได้แก่แผนการเรียนศิลป์-ออกแบบนวัตกรรม และแผนการเรียนศิลป์-ดนตรี

การปรับปรุงพัฒนาห้องเรียน เพื่อพัฒนาศักยภาพนักเรียน และเสริมสร้างบรรยากาศให้เอื้อต่อ
 การเรียนรู้ ได้แก่ **ปรับปรุงห้องเรียนระดับปฐมวัย** โดยการติดสติ๊กเกอร์ตัวการ์ตูนด้านในและนอกห้องเรียน
 ให้มีความสวยงาม น่าสนใจ กระตุ้นการเรียนรู้ของเด็ก **จัดทำศูนย์ฝึกวินัยจราจรระดับปฐมวัย** เพื่อให้เด็กได้
 เรียนรู้กฎจราจร **จัดทำห้อง SELF - LEARNING CENTER (ศูนย์การเรียนรู้ด้วยตนเอง ระดับปฐมวัย)** เพื่อให้
 เด็กได้พัฒนาทักษะโดยการลงมือปฏิบัติ **จัดทำห้องดนตรีระดับปฐมวัย** เพื่อให้เด็กได้เรียนรู้เกี่ยวกับเครื่อง
 ดนตรีชนิดต่างๆ เช่น Drum, Tambourine, Maracas, piano, Xylophone, Triangle และมีการจัดตั้งวง
 ดนตรีนักเรียนระดับปฐมวัย **จัดทำห้อง STEM EDUCATION** ในแต่ละช่วงชั้น เพื่อส่งเสริมทักษะ
 กระบวนการคิดแก้ปัญหาอย่างสร้างสรรค์ **จัดทำห้อง MILC (multi intelligence learning center)** ซึ่งเป็น
 ห้องเรียนพหุปัญญา 8 ด้าน ให้นักเรียนได้ค้นหาศักยภาพในด้านที่ตนเองสนใจในระดับชั้น ป.1 - ป.4 **ปรับปรุง
 และซ่อมแซมสระว่ายน้ำ** เพื่อให้เด็กนักเรียนมีความสุขสนุกสนานในการเรียน อย่างมีความสุข และมีการเรียนรู้
 แบบบูรณาการ

การใช้ Solar Cell เพื่อประหยัดพลังงาน และเป็นการนำพลังงานที่มีอยู่ในธรรมชาติมาใช้อย่าง
 คุ้มค่า ให้เกิดประโยชน์สูงสุด ซึ่งเป็นพลังงานที่ได้มาฟรีและมีปริมาณมากเพียงพอต่อความต้องการ ทั้งยัง
 สะอาดบริสุทธิ์ ไม่ก่อปฏิกิริยาใดๆ อันจะทำให้สิ่งแวดล้อมเป็นพิษ อาทิเช่น ติดตั้ง Solar Digital Clock บน
 อาคารเซนต์หลุยส์วิทยาการ, ติดตั้งต้นไม้ Solar Cell และยังได้มีการจัดทำโครงการ 8 Riews Model โดย
 การใช้รถไฟฟ้าบริการรับ – ส่งผู้ปกครองจากลานจอดรถเทศบาลตลาดบ้านใหม่ – โรงเรียนเซนต์หลุยส์ฯ
 เพื่อลดปัญหาการจราจรด้านหน้าโรงเรียนในช่วงเวลาเร่งด่วน

ปัจจุบันโรงเรียนเซนต์หลุยส์ ฉะเชิงเทรา ตั้งอยู่ที่ 128 ถนนศุภกิจ ตำบลหน้าเมือง อำเภอเมือง
 ฉะเชิงเทรา จังหวัดฉะเชิงเทรา สังกัดสำนักงานคณะกรรมการส่งเสริมการศึกษาเอกชน เขตพื้นที่การศึกษา
 ประถมศึกษาฉะเชิงเทรา เขต 1 เปิดทำการสอนตั้งแต่ชั้นเตรียมอนุบาลถึงชั้นมัธยมศึกษาปีที่ 6 บนเนื้อที่ 19
 ไร่ 3 งาน 23 ตารางวา

1.1.2 ข้อมูลพื้นฐานของโรงเรียน

ปรัชญาของโรงเรียน

1. จุดมุ่งหมายของชีวิต คือ การรู้จักสังสรรค์และการเข้าถึงธรรมอันสูงส่งอันเป็น
 บ่อเกิดของชีวิต
2. มนุษย์ทุกคนต้องทำงาน ความวิริยะ อุตสาหะ เป็นหนทางนำไปสู่ความสำเร็จ
 ดังคติพจน์ของโรงเรียนที่ว่า “LABOR OMNIA VINCIT”

เป้าหมายของโรงเรียน

1. โรงเรียนมีการพัฒนามาตรฐานด้านคุณภาพผู้เรียนครบทุกมิติสู่วิถีสากลและเน้น
 จิตตารมณ์นักบุญหลุยส์ มารีย์ กรีญอง เดอ มงฟอร์ด



2. โรงเรียนมีการพัฒนามาตรฐานด้านการจัดการศึกษาสู่วิถีสากลและเน้นตามจิตตารมณ์นักบุญหลุยส์ มารีรี กิริยอง เดอ มงฟอร์ต
3. โรงเรียนมีการพัฒนามาตรฐานด้านการสร้างสังคมแห่งการเรียนรู้สู่วิถีสากลและเน้นตามจิตตารมณ์นักบุญหลุยส์ มารีรี กิริยอง เดอ มงฟอร์ต
4. โรงเรียนมีการพัฒนามาตรฐานด้านอัตลักษณ์ เอกลักษณ์ ของสถานศึกษาสู่วิถีสากล และเน้นตามจิตตารมณ์นักบุญหลุยส์ มารีรี กิริยอง เดอ มงฟอร์ต
5. สถานศึกษามีการพัฒนามาตรฐานด้านมาตรการส่งเสริมสู่วิถีสากลและเน้นจิตตารมณ์นักบุญหลุยส์ มารีรี กิริยอง เดอ มงฟอร์ต
6. โรงเรียนมีการพัฒนาหลักสูตรสถานศึกษาสู่วิถีสากลและเน้นตามจิตตารมณ์นักบุญหลุยส์ มารีรี กิริยอง เดอ มงฟอร์ต
7. โรงเรียนมีการบริหารทรัพยากรมนุษย์ของโรงเรียนเป็นระบบสู่วิถีสากลและเน้นตามจิตตารมณ์นักบุญหลุยส์ มารีรี กิริยอง เดอ มงฟอร์ต

วัตถุประสงค์ของโรงเรียน

1. จัดการศึกษาขั้นพื้นฐานในรูปแบบในระบบ นอกกระบบและการศึกษาตามอัธยาศัย ประเภทสามัญศึกษา ระดับก่อนประถมศึกษา ถึงมัธยมศึกษาตอนปลาย รวมถึงการจัดการศึกษาในรูปแบบ ประเภทและระดับการศึกษาต่าง ๆ ตามที่โรงเรียนเอกชนสามารถจัดการศึกษาได้ตามกฎหมายที่เกี่ยวข้อง
2. เพื่อให้บริการการจัดการศึกษาเกี่ยวกับกิจการโรงเรียน หรือเกี่ยวกับการจัดการศึกษาไปสู่ความมุ่งหมายและหลักการที่กำหนดไว้ในกฎหมายการศึกษาแห่งชาติ สำหรับนักเรียน ผู้ปกครอง ครู บุคลากรของโรงเรียนและบุคคลที่เกี่ยวข้องกับการดำเนินกิจการของโรงเรียนและชุมชน
3. เพื่อให้บริการด้านวิชาการและด้านอื่นแก่นักเรียน ผู้ปกครอง ครู บุคลากรของโรงเรียนและบุคคลที่เกี่ยวข้อง
4. เพื่อจัดการศึกษาอบรมแก่ผู้ด้อยโอกาส ผู้พิการ ผู้ยากไร้และผู้มีความสามารถพิเศษตามเจตนารมณ์ของนักบุญหลุยส์มารีรี กิริยอง เดอ มงฟอร์ต ผู้ก่อตั้งและสถาปนาคณะฯ
5. ให้บริการที่พักอาศัยแก่นักเรียน ครู บุคลากรของโรงเรียนและบุคคลที่เกี่ยวข้องกับการดำเนินกิจการของโรงเรียน

นโยบายของโรงเรียนเซนต์หลุยส์ ฉะเชิงเทรา

1. มุ่งปรับปรุงระบบการบริหารและการจัดการของโรงเรียนให้เหมาะสม ทันสมัย และมีมาตรฐานสากล สอดคล้องกับนโยบายของมูลนิธิฯ และพระราชบัญญัติการศึกษาแห่งชาติ
2. มุ่งพัฒนาครูฝ่ายบริหาร ฝ่ายปฏิบัติการ และฝ่ายสนับสนุน ให้มีคุณธรรม จริยธรรม มีความรู้ความสามารถ และมีความชำนาญแบบมืออาชีพ รวมทั้งดำเนินการให้สอดคล้องกับพระราชบัญญัติการศึกษาฯ
3. มุ่งเสริมสร้างขวัญ กำลังใจ และสวัสดิการแก่บุคลากรให้มีความมั่นใจในการทำงาน มีความมั่นคงในการประกอบอาชีพ
4. เร่งรัดปฏิรูปการเรียนรู้ที่เน้นผู้เรียนเป็นสำคัญที่สุด ให้ผู้เรียนมีคุณธรรม จริยธรรม มีความรู้ ความสามารถ มีความสุข รักการเรียนรู้และสามารถแสวงหาความรู้ได้ด้วยตนเองรวมทั้งสามารถปฏิบัติตนให้มีคุณค่าต่อสังคม



5. มุ่งแสวงหาความร่วมมือจากคณะกรรมการฝ่ายต่าง ๆ ของโรงเรียน และจากองค์กรภายนอกที่เกี่ยวข้องในระบบเครือข่าย ซึ่งจะก่อให้เกิดการแลกเปลี่ยนภูมิปัญญา การช่วยเหลือเกื้อกูลกัน การประสานงานที่ดี และความภาคภูมิใจร่วมกัน

6. มุ่งเสริมสร้างความสัมพันธ์อันดี ระหว่างโรงเรียนกับชุมชน เปิดโอกาสให้ชุมชนได้เข้ามาใช้บริการในด้านอาคารสถานที่ ด้านบุคลากรทางการศึกษา และเข้ามาศึกษาหาความรู้เพิ่มเติมได้ตามความเหมาะสม

7. มุ่งส่งเสริมการจัดตั้งกองทุนถาวร (Endowment Fund) ซึ่งเป็นต้นกำเนิดแห่งความมั่นคงของสถาบันอันเป็นการพัฒนาที่ยั่งยืนในทุก ๆ ด้าน

8. มุ่งปรับปรุง ซ่อมแซมอาคารสถานที่ รวมทั้งเทคโนโลยีและนวัตกรรมที่มีอยู่แล้ว ให้สามารถใช้ประโยชน์อย่างคุ้มค่ามากที่สุด ก่อนที่จะตัดสินใจวางแผนและดำเนินการก่อสร้างใหม่

9. มุ่งพัฒนาระบบงานวิจัยภายในโรงเรียนให้ถูกหลักวิชา สามารถนำผลมาใช้เป็นข้อมูลในการบริหารจัดการ และการเรียนการสอนอย่างมีประสิทธิภาพ

10. มุ่งพัฒนาคุณภาพของโรงเรียนให้มีมาตรฐานสากล ทั้งในด้านปัจจัยกระบวนการผลสัมฤทธิ์ของผู้เรียน จนสามารถประกันคุณภาพฯ และได้รับการรับรองคุณภาพฯ จากสำนักงานรับรองมาตรฐานและประเมินคุณภาพการศึกษา

อัตลักษณ์ของโรงเรียน

ศิษย์เซนต์หลุยส์ ฉะเชิงเทรา ภาษาดี เทคโนโลยีล้ำ จริยธรรมเด่น

The St. Louis School, Chachoengsao student is good at languages, technology exceptional and notably ethical.

เอกลักษณ์ของโรงเรียน

โรงเรียนเซนต์หลุยส์ ฉะเชิงเทรา เน้นภาษา พัฒนาเทคโนโลยี สู่วิถีสากล

St. Louis School, Chachoengsao is language oriented and technology developed towards universality.

วิธีการบริหารจัดการ

โรงเรียนเซนต์หลุยส์ ฉะเชิงเทรา แบ่งโครงสร้างการบริหารงานเป็น 6 ฝ่าย ได้แก่ สำนักผู้อำนวยการ ฝ่ายธุรการ – การเงิน ฝ่ายวิชาการ ฝ่ายกิจการนักเรียน ฝ่ายบริหารทั่วไป และฝ่ายปฐมวัย ผู้บริหารยึดหลักการบริหาร/เทคนิคการบริหารแบบกระจายอำนาจบุคลากรมีส่วนร่วม

1.1.3 รายนามอธิการโรงเรียนเซนต์หลุยส์ ฉะเชิงเทรา ตั้งแต่อดีต – ปัจจุบัน

- | | |
|-----------------------|------------------|
| 1. ภราดาโยห์นแมรี่ | พ.ศ. 2491 – 2495 |
| 2. ภราดาอิลเดอฟองโซ | พ.ศ. 2495 – 2496 |
| 3. ภราดาเซราฟิน | พ.ศ. 2496 – 2500 |
| 4. ภราดาโฮโนรา | พ.ศ. 2500 – 2504 |
| 5. ภราดาอันโตนิโอ | พ.ศ. 2504 – 2509 |
| 6. ภราดาซูเบรต ไมเกต์ | พ.ศ. 2509 – 2510 |



7. ภราดาอะเล็กซานเดอร์		พ.ศ. 2510 – 2513
8. ภราดาบัญญัติ	โรจนารุณ	พ.ศ. 2513 – 2517
9. ภราดาพยุ่ง	ประจกกิจ	พ.ศ. 2517 – 2521
10. ภราดาประสิทธิ์	ไชยเผือก	พ.ศ. 2522 – 2528
11. ภราดาชูชาติ	ลิขสุวรรณโชติ	พ.ศ. 2528 – 2532
12. ภราดาวิจารณ์	แสงหาญ	พ.ศ. 2532 – 2534
13. ภราดาอนุรักษ์	นิธิภัทรภรณ์	พ.ศ. 2534 – 2541
14. ภราดามีศักดิ์	ว่องประชานกุล	พ.ศ. 2541 – 2547
15. ภราดาชำนาญ	เหล่ารักผล	พ.ศ. 2547 – 2550
16. ภราดา ดร.มณฑล	ประทุมราช	พ.ศ. 2550 – 2555
17. ภราดา ดร.อาจิม	เต่งตระกูล	พ.ศ. 2556 – 2558
18. ภราดาอาวุธ	ศิลาเกษ	พ.ศ. 2559 – ปัจจุบัน

1.1.4 สถานที่ตั้ง

โรงเรียนเซนต์หลุยส์ ฉะเชิงเทรา ตั้งอยู่เลขที่ 128 ถนนศุภกิจ ตำบลหน้าเมือง อำเภอเมือง ฉะเชิงเทรา จังหวัดฉะเชิงเทรา รหัสไปรษณีย์ 24000 โทรศัพท์ 0-3853-5481 โทรสาร 0-3853-5487 สังกัดสำนักงานเขตพื้นที่การศึกษาประถมศึกษาฉะเชิงเทรา เขต 1

1.1.5 ขนาดของสถานที่ตั้ง

- เปิดสอนตั้งแต่ระดับการศึกษาเตรียมอนุบาล ถึงระดับ มัธยมศึกษาตอนปลายปีที่ 6 จำนวน 93 ห้องเรียน (ณ วันที่ 1 มีนาคม 2560)
- จำนวนนักเรียนการศึกษาปฐมวัยทั้งหมด 668 คน มีเด็กพิเศษ - คน
- จำนวนนักเรียนการศึกษาขั้นพื้นฐานทั้งหมด 2,664 คน มีเด็กพิเศษ - คน

1.1.6 เนื้อที่ / อาคารสถานที่โรงเรียน

- อาคารเรียนและอาคารประกอบกร ทั้งหมด 12 หลัง ได้แก่

อาคารเรียน

1. อาคารเซนต์หลุยส์วิทยาการ
2. อาคารสิรินธร
3. อาคารเฉลิมพระเกียรติ
4. อาคารสิริยามหาราชินี
5. อาคารวันทามารีอา

อาคารประกอบกร

1. อาคารศูนย์การเรียนรู้อห์น แมรี่
2. อาคารมงฟอร์ต
3. อาคารเซราฟิน
4. อาคารหอสมุดเก่า
5. สระว่ายน้ำ



6. อาคารราฟาแอล
7. บ้านเซนต์คาเบรียล

- จำนวนห้องเรียนและห้องปฏิบัติการ ทั้งหมด 163 ห้อง แบ่งเป็น
 - เตรียมอนุบาล = 2 ห้อง
 - ชั้นปฐมวัย 1 – 3 = 24 ห้อง
 - ชั้น ป.1 - ป.6 = 34 ห้อง
 - ชั้น ม.1 - ม.6 = 38 ห้อง
 - ห้องปฏิบัติการ = 65 ห้อง

1.1.7 ห้องที่จัดไว้ใช้ปฏิบัติกิจกรรมเฉพาะ

ระดับการศึกษาปฐมวัย มีห้องปฏิบัติการดังนี้

- ห้อง Sound Lab ปฐมวัย
- ห้องสื่อปฐมวัย
- ห้องคอมพิวเตอร์ปฐมวัย
- ห้องจริยธรรม
- ห้องบ่อบอล
- ห้องอาหารนักเรียนปฐมวัย
- ห้องปฏิบัติการทางภาษาปฐมวัย
- ห้องคีบอร์ดปฐมวัย
- ห้องสมุดปฐมวัย
- ห้องศิลปะปฐมวัย
- ห้องผลิตสื่อปฐมวัย
- ห้องพยาบาล

ระดับประถมศึกษา-มัธยมศึกษา มีห้องปฏิบัติการดังนี้

- ห้องดนตรีไทย
- ห้องดนตรีสากล
- ห้องปฏิบัติการคอมพิวเตอร์ 1
- ห้องปฏิบัติการคอมพิวเตอร์มัธยมต้น
- ห้อง Sound Lab
- ห้องปฏิบัติการทางเคมี
- ห้องปฏิบัติการทางชีววิทยา
- ห้องลูกเสือ
- ห้องธนาคารขยะรีไซเคิล
- ห้องพยาบาล
- ห้องโสตฯ
- ห้องคอมพิวเตอร์ครู
- ห้องเบเกอร์รี่
- ห้องนาฏศิลป์
- ห้องคีบอร์ด
- ห้องปฏิบัติการคอมพิวเตอร์ 2
- ห้องปฏิบัติการคอมพิวเตอร์มัธยมปลาย
- ห้องสมุดแผนกประถมและแผนกมัธยม
- ห้องปฏิบัติการทางฟิสิกส์
- ห้อง FITNESS
- ห้องธนาคารโรงเรียน
- ห้องงานอภิบาล
- ห้องแนะแนว
- ห้องสารสนเทศ
- ห้องปฏิบัติการศิลปะ
- วงโยธวาทิต

1.1.8 จำนวนบุคลากร

1.1.8.1 ข้อมูลนักเรียน

ปัจจุบันสถานศึกษามีข้อมูลเกี่ยวกับจำนวนนักเรียน (ณ วันที่ 1 มีนาคม 2560) ดังนี้

- จำนวนนักเรียนทั้งหมด 3,332 คน



1. จำนวนนักเรียนจำแนกตามระดับชั้นที่เปิดสอน

ระดับชั้น	ปีการศึกษา 2557			ปีการศึกษา 2558			ปีการศึกษา 2559		
	เพศ		รวม	เพศ		รวม	เพศ		รวม
	ชาย	หญิง		ชาย	หญิง		ชาย	หญิง	
เตรียมอนุบาล	28	21	49	42	31	73	31	27	58
ปฐมวัย 1	85	85	170	114	110	224	114	99	213
ปฐมวัย 2	104	86	190	89	85	174	111	110	221
ปฐมวัย 3	107	112	219	103	89	192	91	85	176
รวมปฐมวัย	324	304	628	348	315	663	347	321	668
ประถมศึกษาปีที่ 1	105	125	230	111	115	226	109	89	198
ประถมศึกษาปีที่ 2	107	89	196	104	128	232	107	116	223
ประถมศึกษาปีที่ 3	101	102	203	105	86	191	104	126	230
รวมช่วงชั้นที่ 1	313	316	629	320	329	649	320	331	651
ประถมศึกษาปีที่ 4	111	114	225	100	101	201	104	90	194
ประถมศึกษาปีที่ 5	110	107	217	113	115	228	98	100	198
ประถมศึกษาปีที่ 6	98	106	204	112	108	220	117	117	234
รวมช่วงชั้นที่ 2	319	327	646	325	324	649	319	307	626
รวมประถมศึกษา	632	643	1,275	645	653	1,298	639	638	1,277
มัธยมศึกษาปีที่ 1	130	94	224	102	89	191	102	114	216
มัธยมศึกษาปีที่ 2	128	118	246	126	92	218	101	92	193
มัธยมศึกษาปีที่ 3	117	105	222	122	120	242	120	95	215
รวมช่วงชั้นที่ 3	375	317	692	350	301	651	323	301	624
มัธยมศึกษาปีที่ 4	110	159	269	113	121	234	129	139	268
มัธยมศึกษาปีที่ 5	138	124	262	107	161	268	110	119	229
มัธยมศึกษาปีที่ 6	145	155	300	134	126	260	106	160	266
รวมช่วงชั้นที่ 4	393	438	831	354	408	762	345	418	763
รวมมัธยมศึกษา	768	755	1,523	704	709	1,413	668	719	1,387
รวมทั้งหมด	1,724	1,702	3,426	1,697	1,677	3,374	1,654	1,678	3,332

2. จำนวนนักเรียนที่มีน้ำหนักส่วนสูงตามเกณฑ์ของกรมอนามัย 2,661 คน (นักเรียนประถมศึกษา - มัธยมศึกษา) คิดเป็นร้อยละ 83.96 (สรุปข้อมูล ณ วันที่ 10 พฤศจิกายน 2559)

น้ำหนักตามเกณฑ์ส่วนสูง	ชาย (คน)	ร้อยละ	หญิง (คน)	ร้อยละ	รวม (คน)	ร้อยละ
ผอม	44	3.37	53	3.91	97	3.65
ค่อนข้างผอม	59	4.52	58	4.28	117	4.40
สมส่วน	733	56.17	963	71.02	1,696	63.74



น้ำหนักตามเกณฑ์ที่สูง	ชาย (คน)	ร้อยละ	หญิง (คน)	ร้อยละ	รวม (คน)	ร้อยละ
ท่วม	97	7.43	71	5.24	168	6.31
เริ่มอ้วน	151	11.57	102	7.52	253	9.51
อ้วน	219	16.78	106	7.82	325	12.21
ไม่สามารถประเมินผลได้	2	0.15	3	0.22	5	0.19
รวมทั้งหมด	1,305	100.00	1,358	100.00	2,661	100.00

3. จำนวนนักเรียนที่มีสมรรถภาพทางกายตามเกณฑ์ของกรมพลศึกษาหรือสำนักงานกองทุนสนับสนุนการสร้างเสริมสุขภาพ (สสส.) 2,661 คน (นักเรียนประถมศึกษา-มัธยมศึกษา) คิดเป็นร้อยละ 88.35 (สรุปข้อมูล ณ วันที่ 10 พฤศจิกายน 2559)

สมรรถภาพทางกาย	ชาย (คน)	ร้อยละ	หญิง (คน)	ร้อยละ	รวม (คน)	ร้อยละ
ต่ำมาก	16	1.23	1	0.07	17	0.64
ต่ำ	208	15.94	67	4.94	275	10.33
ปานกลาง	526	40.31	538	39.68	1,064	39.98
ดี	432	33.10	615	45.35	1,047	39.35
ดีมาก	115	8.81	125	9.22	240	9.02
ไม่สามารถประเมินผลได้	8	0.61	10	0.74	18	0.68
รวมทั้งหมด	1,305	100.00	1,356	100.00	2,661	100.00

4. จำนวนนักเรียนที่มีความบกพร่องเรียนร่วม 2 คน คิดเป็นร้อยละ 0.06
5. จำนวนนักเรียนปัญญาเลิศ - คน คิดเป็นร้อยละ 0.00
6. จำนวนนักเรียนต้องการความช่วยเหลือเป็นพิเศษ - คน คิดเป็นร้อยละ 0.00
7. จำนวนนักเรียนที่ออกกลางคัน (ปัจจุบัน) - คน คิดเป็นร้อยละ 0.00



รายการ	จำนวน (คน)				
	อนุบาล	ประถม	ม.ต้น	ม.ปลาย	รวม
ผู้เรียนที่มีความบกพร่องเรียนร่วม	-	-	1	1	2
ผู้เรียนปัญญาเลิศ	-	-	-	-	-
- คณิตศาสตร์					
- วิทยาศาสตร์					
- ภาษาอังกฤษ					
- ศิลปะ					
- นาฏศิลป์/ดนตรี					
- พลศึกษา					
- อื่น ๆ (ระบุ)					
ผู้เรียนที่ต้องการความช่วยเหลือเป็นพิเศษ	-	-	-	-	-
- ยากจน					
- ด้อยโอกาส					
- อื่น ๆ (ระบุ).....					
ผู้เรียนซ้ำชั้น	-	-	-	-	-
ผู้เรียนที่ขาดเรียนมากกว่าร้อยละ 5 ของเวลาเรียน (วัน) ตลอดปีการศึกษา	-	-	-	-	-
ผู้เรียนลาออกกลางคัน	-	-	-	-	-
ผู้เรียนที่อยู่ในภาวะเสี่ยง	-	-	-	-	-
- เอดส์					
- ยาเสพติด					
- ความรุนแรง					
- พฤติกรรมก้าวร้าวตามคำวินิจฉัยแพทย์					

8. สถิติการมาเรียนคิดเป็นร้อยละ 97.38 / เดือน มาสายคิดเป็นร้อยละ 0.82 / เดือน ลาคิดเป็นร้อยละ 0.40 และขาดเรียน คิดเป็นร้อยละ 2.22 / เดือน

สถิติขาด ลา มาสาย นักเรียนระดับปฐมวัย ประถมศึกษาและมัธยมศึกษา ประจำปีการศึกษา 2559

เดือน	รายการ									
	นักเรียนทั้งหมด	มา	%	สาย	%	ลา	%	ขาด	%	
เดือนพฤษภาคม 2559	3,344	3,272	97.85	26	0.78	15	0.45	57	1.70	
เดือนมิถุนายน 2559	3,331	3,238	97.21	23	0.69	25	0.75	68	2.04	
เดือนกรกฎาคม 2559	3,326	3,242	97.47	24	0.72	17	0.51	67	2.01	



เดือน	รายการ								
	นักเรียนทั้งหมด	มา	%	สาย	%	ลา	%	ขาด	%
เดือนสิงหาคม 2559	3,324	3,201	96.30	33	0.99	19	0.57	104	3.13
เดือนกันยายน 2559	3,322	3,256	98.01	26	0.78	3	0.09	63	1.90
เดือนตุลาคม 2559	3,308	3,308	100.00	0	0.00	0	0.00	0	0.00
เดือนพฤศจิกายน 2559	3,339	3,217	96.35	39	1.17	22	0.66	100	2.99
เดือนธันวาคม 2559	3,335	3,231	96.88	31	0.93	18	0.54	86	2.58
เดือนมกราคม 2560	3,334	3,184	95.50	39	1.17	8	0.24	142	4.26
เดือนกุมภาพันธ์ 2560	3,333	3,274	98.23	31	0.93	5	0.15	54	1.62
เฉลี่ย		3,242	97.38	27	0.82	13	0.40	74	2.22

9. จำนวนนักเรียนที่เข้าร่วมกิจกรรมศิลปะ ดนตรี นาฏศิลป์ วรรณคดีและนันทนาการ 3,332 คน คิดเป็นร้อยละ 100.00

10. จำนวนนักเรียนที่มีคุณลักษณะเป็นลูกที่ดีของพ่อ แม่ ผู้ปกครอง 2,664 คน คิดเป็นร้อยละ 100.00 (ยอดนักเรียน ณ วันที่ 1 มีนาคม 2560) จากแบบประเมินคุณลักษณะเป็นลูกที่ดีของพ่อ แม่ ผู้ปกครอง ปีการศึกษา 2559

11. จำนวนนักเรียนที่มีคุณลักษณะเป็นนักเรียนที่ดีของโรงเรียน 2,664 คน คิดเป็นร้อยละ 100.00 (ยอดนักเรียน ณ วันที่ 1 มีนาคม 2560) จากแบบประเมินคุณลักษณะเป็นนักเรียนที่ดีของโรงเรียน ประจำปีการศึกษา 2559 สำหรับนักเรียนระดับชั้นประถมศึกษาปีที่ 1 – มัธยมศึกษาปีที่ 6

12. จำนวนนักเรียนที่ทำกิจกรรมบำเพ็ญประโยชน์ต่อสังคมทั้งในและนอกประเทศ 3,332 คน คิดเป็นร้อยละ 100.00

13. จำนวนนักเรียนที่มีบันทึกการเรียนรู้จากการอ่านและการสืบค้นจากเทคโนโลยีสารสนเทศอย่างสม่ำเสมอ 3,332 คน คิดเป็นร้อยละ 100.00

14. จำนวนนักเรียนที่ผ่านเกณฑ์การประเมินตามความสามารถในการปรับตัวเข้ากับสังคมตามที่กำหนดในหลักสูตรสถานศึกษา 3,332 คน คิดเป็นร้อยละ 100.00



1.1.8.2 ข้อมูลบุคลากร

จำนวนบุคลากรแยกประเภท เพศ ระดับการศึกษา อายุจริง และอายุงาน ปีการศึกษา 2557 - 2559

ข้อมูลบุคลากร	ปี 2557		ปี 2558		ปี 2559	
	จำนวน	ร้อยละ	จำนวน	ร้อยละ	จำนวน	ร้อยละ
1. จำนวนจำแนกตามเพศ						
- เพศชาย	69	25.10	68	24.37	65	24.44
- เพศหญิง	206	74.90	211	75.63	201	75.56
รวม	275	100.00	279	100.00	266	100.00
2. จำแนกตามระดับการศึกษา						
- ปริญญาเอก	0	0.00	1	0.36	0	0.00
- ปริญญาโท	41	14.91	45	16.13	43	16.17
- ปริญญาตรี	230	83.63	230	82.44	222	83.46
- อนุปริญญา	2	0.73	1	0.36	1	0.38
- ต่ำกว่าอนุปริญญา	2	0.73	2	0.72	0	0.00
รวม	275	100.00	279	100.00	266	100.00
3. จำแนกตามอายุงาน						
- ต่ำกว่า 1 ปี	25	9.09	35	12.54	14	5.26
- 1- 2 ปี	23	8.36	40	14.34	24	9.02
- 3 - 5 ปี	40	14.55	20	7.17	35	13.16
- 6 - 10 ปี	37	13.45	47	16.85	37	13.91
- 10 - 15 ปี	42	15.27	41	14.70	42	15.79
- 15 - 20 ปี	64	23.27	51	18.28	50	18.80
- 21 - 25 ปี	30	10.91	33	11.83	50	18.80
- 26 - 30 ปี	1	0.36	1	0.36	5	1.88
- 31 - 35 ปี	8	2.91	6	2.15	6	2.26
- 36 - 40 ปี	5	1.82	5	1.79	3	1.13
รวม	275	100.00	279	100.00	266	100.00
4. จำแนกตามประเภทบุคลากร						
- ภารดา	3	1.09	3	1.08	3	1.13
- ครูไทย	190	69.09	184	65.95	179	67.29
- ครูชาวต่างชาติ	31	11.28	34	12.19	34	12.78
- ครูสนับสนุน	36	13.09	42	15.05	36	13.53
- เจ้าหน้าที่	15	5.45	16	5.73	14	5.26
รวม	275	100.00	279	100.00	266	100.00
5. ครูที่สอนตรงตามวิชาเอก	188	68.36	192	68.82	165	62.03
ครูที่สอนวิชาตรงตามความถนัด	87	31.63	87	31.18	101	37.97
รวม	275	100.00	279	100.00	266	100.00



1.1.8.3 จำนวนผู้บริหารและผู้ร่วมบริหาร ปีการศึกษา 2559

ที่	ชื่อ - สกุล	วุฒิการศึกษา	จากสถาบัน	เริ่มทำงาน	ตำแหน่ง/หน้าที่
1	ภราดาอาวุธ ศีลาเกษ	ค.ม.	จุฬาลงกรณ์มหาวิทยาลัย	2 พ.ค. 2559	ผู้อำนวยการ/ ผู้จัดการ
2	ภราดาศิริชัย ผังรักษ์	วท.บ.	สถาบันราชภัฏนครปฐม	1 มิ.ย. 2555	รองผู้อำนวยการ / หัวหน้าฝ่ายกิจการนักเรียน / หัวหน้าฝ่ายธุรการ – การเงิน
3	ภราดาพลากร เพียรพันธ์	ศศ.บ.	วิทยาลัยแสงธรรม	1 มิ.ย. 2559	ผู้ช่วยผู้อำนวยการ
4	มิสสุณิกา สวัสดิวงษ์	ค.บ.	สถาบันราชภัฏฉะเชิงเทรา	14 พ.ค. 2544	ผู้ช่วยสำนักผู้อำนวยการ
5	มิสสุดา ดงหลง	ค.บ.	สถาบันราชภัฏฉะเชิงเทรา	1 ก.ค. 2534	ผู้ช่วยฝ่ายธุรการ-การเงิน
6	มิสอาภรณ์ วิริยะรัมย์	กศ.ม.	มหาวิทยาลัยรามคำแหง	1 ก.ค. 2545	หัวหน้าฝ่ายวิชาการ
7	มิสวรรณมา กรัสพรหม	กศ.ม.	มหาวิทยาลัยศรีนครินทรวิโรฒ	1 ก.ย. 2538	ผู้ช่วยวิชาการ ประถมศึกษาตอนต้น
8	ม.นพดล ปัญญาดี	กศ.ม.	Sheffield Hallam University	16 พ.ค. 2544	ผู้ช่วยวิชาการ ประถมศึกษาตอนปลาย
9	มิสสุพัตรา แก้วแสนสุข	วท.ม.	มหาวิทยาลัยบูรพา	4 ม.ค. 2543	ผู้ช่วยฝ่ายวิชาการ มัธยมศึกษาตอนต้น
10	ม.สุเมธ พุทธเมฆ	วท.บ.	มหาวิทยาลัยบูรพา	16 พ.ค. 2539	ผู้ช่วยฝ่ายวิชาการ มัธยมศึกษาตอนปลาย
11	มิสรัตดาวรรณม์ ดีประสิทธิ์ปัญญา	กศ.ม.	มหาวิทยาลัยบูรพา	1 ก.ย. 2537	หัวหน้าแผนกกิจกรรม
12	ม.อนันต์ จิตต์อารีย์เทพ	ค.บ.	วิทยาลัยครูฉะเชิงเทรา	1 มิ.ย. 2534	หัวหน้าแผนกปกครอง
13	ม.ธงชัย กิจเจริญ	ค.บ.	วิทยาลัยครูฉะเชิงเทรา	1 มิ.ย. 2520	หัวหน้าฝ่ายบริหารทั่วไป
14	มิสนพรัตน์ รัตนบวร	ค.บ.	วิทยาลัยครูเพชรบุรี วิทยาลัยการณ	27 ก.ย. 2537	ผู้ช่วยฝ่ายบริหารทั่วไป
15	มิสวัชรี เกิดทำไม้	ค.บ.	สถาบันราชภัฏฉะเชิงเทรา	16 พ.ค. 2536	หัวหน้าฝ่ายปฐมวัย
16	มิสบุญสม บุญประเสริฐ	กศ.บ.	มศว.บางแสน	1 ก.ย. 2538	หัวหน้าศูนย์ภาษาต่างประเทศ



1.2 โครงสร้างการบริหารโรงเรียน

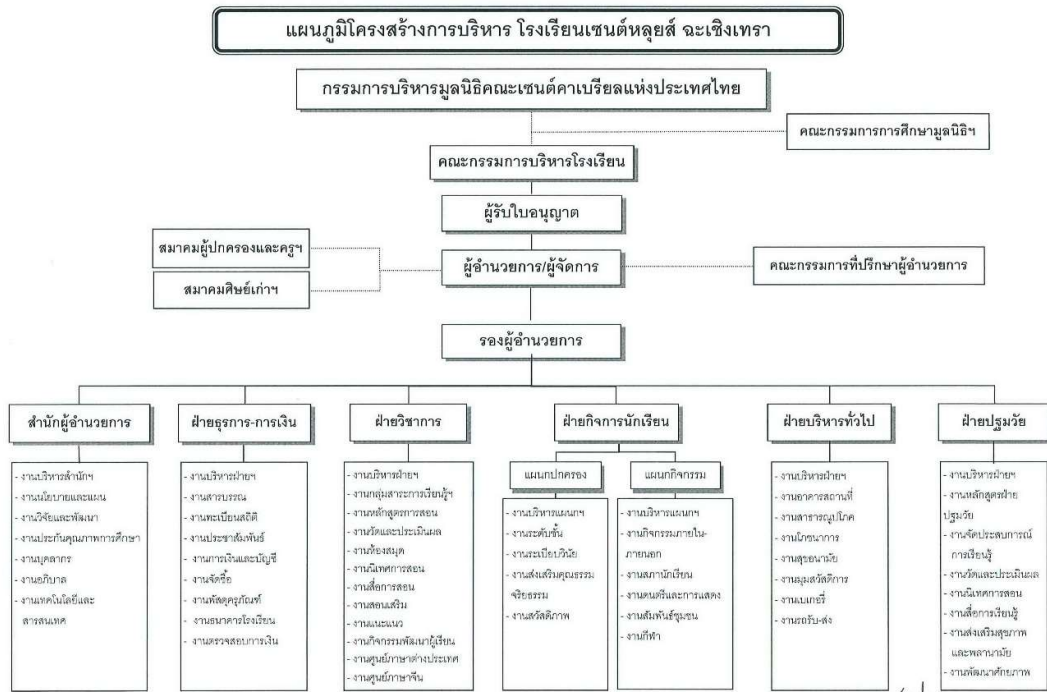

๒๐ สิงหาคม ๒๕๕๙
(ศาสตราจารย์ ดร. ประจักษ์ คุ้ม)

ผู้อำนวยการ



1.3 คักยภาพของสถานศึกษา

1.3.1 ความสำเร็จ / ความภาคภูมิใจของโรงเรียน

1.3.1.1 เกียรติประวัติและความภาคภูมิใจของโรงเรียน ประจำปีการศึกษา 2559

ลำดับที่	ชนิด / ประเภท ของรางวัล	ชื่อหน่วยงานผู้ให้รางวัล
1	ผ่านการประเมินโรงเรียนเอกชนประเภทสามัญศึกษาที่มีคุณภาพสู่มาตรฐานสากล ประจำปีงบประมาณ พ.ศ. 2558 และได้ผ่านรับรองให้เป็นโรงเรียนเอกชน ประเภทสามัญศึกษาที่มีคุณภาพมาตรฐานสากล ปีการศึกษา 2558-2560	สำนักงานคณะกรรมการส่งเสริมการศึกษาเอกชน
2	รางวัลระดับเหรียญทองแดงจากผลการทดสอบทางการศึกษาระดับชาติขั้นพื้นฐาน (O-Net) ปีการศึกษา 2558 ตามเกณฑ์ที่กำหนด คือ ร้อยละ 50 – 59.99 ของระดับประถมศึกษาปีที่ 6 รวม 8 กลุ่มสาระการเรียนรู้ ปีการศึกษา 2557	สำนักงานคณะกรรมการส่งเสริมการศึกษาเอกชน

1.3.1.2 เกียรติประวัติความภาคภูมิใจของบุคลากร

ประเภท	ลำดับที่	ชนิด / ประเภท ของรางวัล	ชื่อหน่วยงานผู้ให้รางวัล
ผู้บริหาร	1	มิสสุณีภา สวัสดิวิงษ์ รางวัลผู้บริหารดีเด่นของชมรม สถานศึกษาเอกชนจังหวัดฉะเชิงเทรา ประจำปีการศึกษา 2559	ชมรมสถานศึกษาเอกชน จังหวัดฉะเชิงเทรา
ผู้บริหาร	2	มิสนพรัตน์ รัตนบวร รางวัลผู้บริหารดีเด่นของชมรม สถานศึกษาเอกชนจังหวัดฉะเชิงเทรา ประจำปีการศึกษา 2559	ชมรมสถานศึกษาเอกชน จังหวัดฉะเชิงเทรา
ครู	3	มิสกาญจนาวีร์ ทาทิตย์ ได้รับพระราชทานเครื่องราชอิสริยาภรณ์ ประจำปี 2558 เครื่องราชอิสริยาภรณ์ ชั้นเบญจมาภรณ์	ประกาศสำนักนายกรัฐมนตรี
ครู	4	ม.นพดล ปัญญาดี ได้รับพระราชทานเครื่องราชอิสริยาภรณ์ ประจำปี 2558 เครื่องราชอิสริยาภรณ์ ชั้นเบญจมาภรณ์	ประกาศสำนักนายกรัฐมนตรี



ประเภท	ลำดับที่	ชนิด / ประเภท ของรางวัล	ชื่อหน่วยงานผู้ให้รางวัล
ครู	5	มิสศิริลักษณ์ บุรณะวงศ์ตระกูล รางวัลครูดีเด่นระดับปฐมวัย ของชมรมสถานศึกษาเอกชนจังหวัด ฉะเชิงเทรา ประจำปีการศึกษา 2559	ประกาศสำนักนายกรัฐมนตรี
ครู	6	มิสพิมพ์พิศา จุลศักดิ์ รางวัลครูดีเด่นระดับปฐมวัย ของชมรมสถานศึกษาเอกชนจังหวัด ฉะเชิงเทรา ประจำปีการศึกษา 2559	ชมรมสถานศึกษาเอกชนจังหวัด ฉะเชิงเทรา
ครู	7	มิสเบญจวรรณ วิหะโยชะ รางวัลครูดีเด่นระดับช่วงชั้นที่ 1 ของชมรมสถานศึกษาเอกชนจังหวัด ฉะเชิงเทรา ประจำปีการศึกษา 2559	ชมรมสถานศึกษาเอกชนจังหวัด ฉะเชิงเทรา
ครู	8	มิสอมร งามประสิทธิ์ รางวัลครูดีเด่นระดับช่วงชั้นที่ 1 ของชมรมสถานศึกษาเอกชนจังหวัด ฉะเชิงเทรา ประจำปีการศึกษา 2559	ชมรมสถานศึกษาเอกชนจังหวัด ฉะเชิงเทรา
ครู	9	มิสจันทนา ศิริโสภางษ์ รางวัลครูดีเด่นระดับช่วงชั้นที่ 2 ของชมรมสถานศึกษาเอกชนจังหวัด ฉะเชิงเทรา ประจำปีการศึกษา 2559	ชมรมสถานศึกษาเอกชนจังหวัด ฉะเชิงเทรา
ครู	10	มิสฐิติพร พรหมศิริ รางวัลครูดีเด่นระดับช่วงชั้นที่ 2 ของชมรมสถานศึกษาเอกชนจังหวัด ฉะเชิงเทรา ประจำปีการศึกษา 2559	ชมรมสถานศึกษาเอกชนจังหวัด ฉะเชิงเทรา
ครู	11	มิสกัลยาณี จันทร์เทศ รางวัลครูดีเด่นระดับช่วงชั้นที่ 3 ของชมรมสถานศึกษาเอกชนจังหวัด ฉะเชิงเทรา ประจำปีการศึกษา 2559	ชมรมสถานศึกษาเอกชนจังหวัด ฉะเชิงเทรา
ครู	12	มิสอุษา จันทร รางวัลครูดีเด่นระดับช่วงชั้นที่ 3 ของชมรมสถานศึกษาเอกชนจังหวัด ฉะเชิงเทรา ประจำปีการศึกษา 2559	ชมรมสถานศึกษาเอกชนจังหวัด ฉะเชิงเทรา
ครู	13	มิสโสภา ธีร์จิรัญญ์ รางวัลครูดีเด่นระดับช่วงชั้นที่ 4 ของชมรมสถานศึกษาเอกชนจังหวัด ฉะเชิงเทรา ประจำปีการศึกษา 2559	ชมรมสถานศึกษาเอกชนจังหวัด ฉะเชิงเทรา



ประเภท	ลำดับที่	ชนิด / ประเภท ของรางวัล	ชื่อหน่วยงานผู้ให้รางวัล
ครู	14	มิสเกษรา เกิดมงคล รางวัลครูดีเด่นระดับช่วงชั้นที่ 4 ของชมรมสถานศึกษาเอกชนจังหวัด ฉะเชิงเทรา ประจำปีการศึกษา 2559	ชมรมสถานศึกษาเอกชนจังหวัด ฉะเชิงเทรา
ครู	15	มิสพรพิมล อติชาติธานินทร์ รางวัลครูสอนนาน 25-29 ปี ของชมรมสถานศึกษาเอกชนจังหวัด ฉะเชิงเทรา ประจำปีการศึกษา 2559	ชมรมสถานศึกษาเอกชนจังหวัด ฉะเชิงเทรา
ครู	16	มิสจรรยา สีนถาวร รางวัลครูสอนนาน 25-29 ปี ของชมรมสถานศึกษาเอกชนจังหวัด ฉะเชิงเทรา ประจำปีการศึกษา 2559	ชมรมสถานศึกษาเอกชนจังหวัด ฉะเชิงเทรา
ครู	17	มิสสุดา ดงหลง รางวัลครูสอนนาน 25-29 ปี ของชมรมสถานศึกษาเอกชนจังหวัด ฉะเชิงเทรา ประจำปีการศึกษา 2559	ชมรมสถานศึกษาเอกชนจังหวัด ฉะเชิงเทรา
ครู	18	ม.อนันต์ จิตต์อารีย์เทพ รางวัลครูสอนนาน 25-29 ปี ของชมรมสถานศึกษาเอกชนจังหวัด ฉะเชิงเทรา ประจำปีการศึกษา 2559	ชมรมสถานศึกษาเอกชนจังหวัด ฉะเชิงเทรา
ครู	19	มิสวาสนา ตนานนท์ชัย รางวัลครูสอนนาน 25-29 ปี ของชมรมสถานศึกษาเอกชนจังหวัด ฉะเชิงเทรา ประจำปีการศึกษา 2559	ชมรมสถานศึกษาเอกชนจังหวัด ฉะเชิงเทรา
ครู	20	มิสรัตนา ทองคำพันธุ์ รางวัลครูสอนนาน 30-34 ปี ของชมรมสถานศึกษาเอกชนจังหวัด ฉะเชิงเทรา ประจำปีการศึกษา 2559	ชมรมสถานศึกษาเอกชนจังหวัด ฉะเชิงเทรา
ครู	21	มิสพวงทอง วงศ์พลับ รางวัลครูสอนนาน 30-34 ปี ของชมรมสถานศึกษาเอกชนจังหวัด ฉะเชิงเทรา ประจำปีการศึกษา 2559	ชมรมสถานศึกษาเอกชนจังหวัด ฉะเชิงเทรา
ครู	22	ม.จิรวัดน์ ศรีสวัสดิ์ รางวัลครูสอนนาน 30-34 ปี ของชมรมสถานศึกษาเอกชนจังหวัด ฉะเชิงเทรา ประจำปีการศึกษา 2559	ชมรมสถานศึกษาเอกชนจังหวัด ฉะเชิงเทรา



ประเภท	ลำดับที่	ชนิด / ประเภท ของรางวัล	ชื่อหน่วยงานผู้ให้รางวัล
ครู	23	ม.ธงชัย กิจเจริญ รางวัลครูสอนนาน 35-39 ปี ของชมรมสถานศึกษาเอกชนจังหวัด ฉะเชิงเทรา ประจำปีการศึกษา 2559	ชมรมสถานศึกษาเอกชนจังหวัด ฉะเชิงเทรา
ครู	24	มิสอรวรรณ ธนะวัฒน์ รางวัลครูสอนนาน 35-39 ปี ของชมรมสถานศึกษาเอกชนจังหวัด ฉะเชิงเทรา ประจำปีการศึกษา 2559	ชมรมสถานศึกษาเอกชนจังหวัด ฉะเชิงเทรา
ครู	25	มิสสุมานิต เรืองกระจ่าง รางวัลครูสอนนาน 35-39 ปี ของชมรมสถานศึกษาเอกชนจังหวัด ฉะเชิงเทรา ประจำปีการศึกษา 2559	ชมรมสถานศึกษาเอกชนจังหวัด ฉะเชิงเทรา
ครู	26	มิสรสสุคนธ์ กุลวิทย์ รางวัลครูสอนนาน 35-39 ปี ของชมรมสถานศึกษาเอกชนจังหวัด ฉะเชิงเทรา ประจำปีการศึกษา 2559	ชมรมสถานศึกษาเอกชนจังหวัด ฉะเชิงเทรา
ครู	27	มิสมุกดา เส็งเจริญ รางวัลครูสอนนาน 35-39 ปี ของชมรมสถานศึกษาเอกชนจังหวัด ฉะเชิงเทรา ประจำปีการศึกษา 2559	ชมรมสถานศึกษาเอกชนจังหวัด ฉะเชิงเทรา
ครู	28	ม.ธงชัย กิจเจริญ รางวัลครูที่ไม่มีสถิติขาด ลา มาสาย โรงเรียนเซนต์หลุยส์ ฉะเชิงเทรา ประจำปีการศึกษา 2559	โรงเรียนเซนต์หลุยส์ ฉะเชิงเทรา
ครู	29	ม.จิรวัดน์ ศรีสวัสดิ์ รางวัลครูที่ไม่มีสถิติขาด ลา มาสาย โรงเรียนเซนต์หลุยส์ ฉะเชิงเทรา ประจำปีการศึกษา 2559	โรงเรียนเซนต์หลุยส์ ฉะเชิงเทรา
ครู	30	มิสพรพิมล อติชาติธานินทร์ รางวัลครูที่ไม่มีสถิติขาด ลา มาสาย โรงเรียนเซนต์หลุยส์ ฉะเชิงเทรา ประจำปีการศึกษา 2559	โรงเรียนเซนต์หลุยส์ ฉะเชิงเทรา
ครู	31	มิสณัฐวิณี สารพันธุ์ รางวัลครูที่ไม่มีสถิติขาด ลา มาสาย โรงเรียนเซนต์หลุยส์ ฉะเชิงเทรา ประจำปีการศึกษา 2559	โรงเรียนเซนต์หลุยส์ ฉะเชิงเทรา



ประเภท	ลำดับที่	ชนิด / ประเภท ของรางวัล	ชื่อหน่วยงานผู้ให้รางวัล
ครู	32	มิสชนิดา วรรณพาทูล รางวัลครูที่ไม่มีสถิติขาด ลา มาสาย โรงเรียนเซนต์หลุยส์ ฉะเชิงเทรา ประจำปีการศึกษา 2559	โรงเรียนเซนต์หลุยส์ ฉะเชิงเทรา
ครู	33	มิสวัชรี เกิดท่าไม้ รางวัลครูที่ไม่มีสถิติขาด ลา มาสาย โรงเรียนเซนต์หลุยส์ ฉะเชิงเทรา ประจำปีการศึกษา 2559	โรงเรียนเซนต์หลุยส์ ฉะเชิงเทรา
ครู	34	มิสนพรัตน์ รัตนบวร รางวัลครูที่ไม่มีสถิติขาด ลา มาสาย โรงเรียนเซนต์หลุยส์ ฉะเชิงเทรา ประจำปีการศึกษา 2559	โรงเรียนเซนต์หลุยส์ ฉะเชิงเทรา
ครู	35	มิสเจนจิรา เชื้อแก้ว รางวัลครูที่ไม่มีสถิติขาด ลา มาสาย โรงเรียนเซนต์หลุยส์ ฉะเชิงเทรา ประจำปีการศึกษา 2559	โรงเรียนเซนต์หลุยส์ ฉะเชิงเทรา
ครู	36	ม.สมพบ คำมี รางวัลครูที่ไม่มีสถิติขาด ลา มาสาย โรงเรียนเซนต์หลุยส์ ฉะเชิงเทรา ประจำปีการศึกษา 2559	โรงเรียนเซนต์หลุยส์ ฉะเชิงเทรา
ครู	37	มิสภัตชนัน สุขผึ้ง รางวัลครูที่ไม่มีสถิติขาด ลา มาสาย โรงเรียนเซนต์หลุยส์ ฉะเชิงเทรา ประจำปีการศึกษา 2559	โรงเรียนเซนต์หลุยส์ ฉะเชิงเทรา
ครู	38	มิสสาวิตรี แยกเทศ รางวัลครูที่ไม่มีสถิติขาด ลา มาสาย โรงเรียนเซนต์หลุยส์ ฉะเชิงเทรา ประจำปีการศึกษา 2559	โรงเรียนเซนต์หลุยส์ ฉะเชิงเทรา
ครู	39	มิสพนิตดา จิตต์อารีย์เทพ รางวัลครูที่ไม่มีสถิติขาด ลา มาสาย โรงเรียนเซนต์หลุยส์ ฉะเชิงเทรา ประจำปีการศึกษา 2559	โรงเรียนเซนต์หลุยส์ ฉะเชิงเทรา
ครู	40	ม.ประจักษ์ ศรีภักดี รางวัลครูที่ไม่มีสถิติขาด ลา มาสาย โรงเรียนเซนต์หลุยส์ ฉะเชิงเทรา ประจำปีการศึกษา 2559	โรงเรียนเซนต์หลุยส์ ฉะเชิงเทรา



ประเภท	ลำดับที่	ชนิด / ประเภท ของรางวัล	ชื่อหน่วยงานผู้ให้รางวัล
ครู	41	มิสตาริกา กลิ่นอบเชย รางวัลครูที่ไม่มีสถิติขาด ลา มาสาย โรงเรียนเซนต์หลุยส์ ฉะเชิงเทรา ประจำปีการศึกษา 2559	โรงเรียนเซนต์หลุยส์ ฉะเชิงเทรา
ครู	42	มิสสาคร บำรุงบุตร รางวัลครูที่ไม่มีสถิติขาด ลา มาสาย โรงเรียนเซนต์หลุยส์ ฉะเชิงเทรา ประจำปีการศึกษา 2559	โรงเรียนเซนต์หลุยส์ ฉะเชิงเทรา
ครู	43	มิสพิมพ์พิศา จุศลศักดิ์ รางวัลครูที่ไม่มีสถิติขาด ลา มาสาย โรงเรียนเซนต์หลุยส์ ฉะเชิงเทรา ประจำปีการศึกษา 2559	โรงเรียนเซนต์หลุยส์ ฉะเชิงเทรา
ครู	44	มิสพาวณี เพ็ชรแก้วนุ้ย รางวัลครูที่ไม่มีสถิติขาด ลา มาสาย โรงเรียนเซนต์หลุยส์ ฉะเชิงเทรา ประจำปีการศึกษา 2559	โรงเรียนเซนต์หลุยส์ ฉะเชิงเทรา
ครู	45	มิสสุภี วงศ์พลับ รางวัลครูที่ไม่มีสถิติขาด ลา มาสาย โรงเรียนเซนต์หลุยส์ ฉะเชิงเทรา ประจำปีการศึกษา 2559	โรงเรียนเซนต์หลุยส์ ฉะเชิงเทรา
ครู	46	มิสพจนารถ กลิ่นเชิดชู รางวัลครูที่ไม่มีสถิติขาด ลา มาสาย โรงเรียนเซนต์หลุยส์ ฉะเชิงเทรา ประจำปีการศึกษา 2559	โรงเรียนเซนต์หลุยส์ ฉะเชิงเทรา
ครู	47	มิสอรอุมา ชำนาญ รางวัลครูที่ไม่มีสถิติขาด ลา มาสาย โรงเรียนเซนต์หลุยส์ ฉะเชิงเทรา ประจำปีการศึกษา 2559	โรงเรียนเซนต์หลุยส์ ฉะเชิงเทรา
ครู	48	มิสดลยา มนรักษา รางวัลครูที่ไม่มีสถิติขาด ลา มาสาย โรงเรียนเซนต์หลุยส์ ฉะเชิงเทรา ประจำปีการศึกษา 2559	โรงเรียนเซนต์หลุยส์ ฉะเชิงเทรา
ครู	49	มิสอรวรรณ ศรีขันธมา รางวัลครูที่ไม่มีสถิติขาด ลา มาสาย โรงเรียนเซนต์หลุยส์ ฉะเชิงเทรา ประจำปีการศึกษา 2559	โรงเรียนเซนต์หลุยส์ ฉะเชิงเทรา



ประเภท	ลำดับที่	ชนิด / ประเภท ของรางวัล	ชื่อหน่วยงานผู้ให้รางวัล
ครู	50	มิสพรพนา แสงจันทร์ รางวัลครูที่ไม่มีสถิติขาด ลา มาสาย โรงเรียนเซนต์หลุยส์ ฉะเชิงเทรา ประจำปีการศึกษา 2559	โรงเรียนเซนต์หลุยส์ ฉะเชิงเทรา
ครู	51	มิสทัศนีย์ ยันตะศรี รางวัลครูที่ไม่มีสถิติขาด ลา มาสาย โรงเรียนเซนต์หลุยส์ ฉะเชิงเทรา ประจำปีการศึกษา 2559	โรงเรียนเซนต์หลุยส์ ฉะเชิงเทรา
ครู	52	มิสกัลยา พาณิชย์วัฒนานุกุล รางวัลครูที่ไม่มีสถิติขาด ลา มาสาย โรงเรียนเซนต์หลุยส์ ฉะเชิงเทรา ประจำปีการศึกษา 2559	โรงเรียนเซนต์หลุยส์ ฉะเชิงเทรา
ครู	53	ม.สิริพจน์ อันประเสริฐ รางวัลครูที่ไม่มีสถิติขาด ลา มาสาย โรงเรียนเซนต์หลุยส์ ฉะเชิงเทรา ประจำปีการศึกษา 2559	โรงเรียนเซนต์หลุยส์ ฉะเชิงเทรา
ครู	54	มิสณัฐวิณี สารพันธุ์ รางวัลครูที่มีอายุงาน (บรรจุ) ครบ 25 ปี โรงเรียนเซนต์หลุยส์ ฉะเชิงเทรา ประจำปีการศึกษา 2558	โรงเรียนเซนต์หลุยส์ ฉะเชิงเทรา
ครู	55	ม.ประสพสุข ปราชญากุล รางวัลครูที่มีอายุงาน (บรรจุ) ครบ 25 ปี โรงเรียนเซนต์หลุยส์ ฉะเชิงเทรา ประจำปีการศึกษา 2558	โรงเรียนเซนต์หลุยส์ ฉะเชิงเทรา
ครู	56	มิสอาภิญญา อรุณพงษ์ รางวัลครูที่มีอายุงาน (บรรจุ) ครบ 25 ปี โรงเรียนเซนต์หลุยส์ ฉะเชิงเทรา ประจำปีการศึกษา 2558	โรงเรียนเซนต์หลุยส์ ฉะเชิงเทรา
ครู	57	มิสพรเพ็ญ ศาลาน้อย รางวัลครูที่มีอายุงาน (บรรจุ) ครบ 25 ปี โรงเรียนเซนต์หลุยส์ ฉะเชิงเทรา ประจำปีการศึกษา 2558	โรงเรียนเซนต์หลุยส์ ฉะเชิงเทรา
ครู	58	ม.อาแลโฮ พี อาพอน จูเนียร์ รางวัลครูที่มีอายุงาน (บรรจุ) ครบ 20 ปี โรงเรียนเซนต์หลุยส์ ฉะเชิงเทรา ประจำปีการศึกษา 2558	โรงเรียนเซนต์หลุยส์ ฉะเชิงเทรา



ประเภท	ลำดับที่	ชนิด / ประเภท ของรางวัล	ชื่อหน่วยงานผู้ให้รางวัล
ครู	59	มิสนพรัตน์ รัตนบวร รางวัลครูที่มีอายุงาน (บรรจุ) ครบ 20 ปี โรงเรียนเซนต์หลุยส์ ฉะเชิงเทรา ประจำปีการศึกษา 2558	โรงเรียนเซนต์หลุยส์ ฉะเชิงเทรา
ครู	60	มิสจันทนา ศิริโสภางษ์ รางวัลครูที่มีอายุงาน (บรรจุ) ครบ 20 ปี โรงเรียนเซนต์หลุยส์ ฉะเชิงเทรา ประจำปีการศึกษา 2558	โรงเรียนเซนต์หลุยส์ ฉะเชิงเทรา
ครู	61	มิสกาญจนา นันท์ แก้วคง รางวัลครูที่มีอายุงาน (บรรจุ) ครบ 20 ปี โรงเรียนเซนต์หลุยส์ ฉะเชิงเทรา ประจำปีการศึกษา 2558	โรงเรียนเซนต์หลุยส์ ฉะเชิงเทรา
ครู	62	มิสปราณี มูลแจ้ รางวัลครูที่มีอายุงาน (บรรจุ) ครบ 20 ปี โรงเรียนเซนต์หลุยส์ ฉะเชิงเทรา ประจำปีการศึกษา 2558	โรงเรียนเซนต์หลุยส์ ฉะเชิงเทรา
ครู	63	มิสฉันทนา ต่านดี รางวัลครูที่มีอายุงาน (บรรจุ) ครบ 20 ปี โรงเรียนเซนต์หลุยส์ ฉะเชิงเทรา ประจำปีการศึกษา 2558	โรงเรียนเซนต์หลุยส์ ฉะเชิงเทรา
ครู	64	มิสวรรณภา กรัสมพรหม รางวัลครูที่มีอายุงาน (บรรจุ) ครบ 20 ปี โรงเรียนเซนต์หลุยส์ ฉะเชิงเทรา ประจำปีการศึกษา 2558	โรงเรียนเซนต์หลุยส์ ฉะเชิงเทรา
ครู	65	มิสบุญสม บุญประเสริฐ รางวัลครูที่มีอายุงาน (บรรจุ) ครบ 20 ปี โรงเรียนเซนต์หลุยส์ ฉะเชิงเทรา ประจำปีการศึกษา 2558	โรงเรียนเซนต์หลุยส์ ฉะเชิงเทรา
ครู	66	มิสมาลินี เขียวช่อมงาม รางวัลครูที่มีอายุงาน (บรรจุ) ครบ 20 ปี โรงเรียนเซนต์หลุยส์ ฉะเชิงเทรา ประจำปีการศึกษา 2558	โรงเรียนเซนต์หลุยส์ ฉะเชิงเทรา
ครู	67	มิสทิพวรรณ สีสสมบัติ รางวัลครูที่มีอายุงาน (บรรจุ) ครบ 20 ปี โรงเรียนเซนต์หลุยส์ ฉะเชิงเทรา ประจำปีการศึกษา 2558	โรงเรียนเซนต์หลุยส์ ฉะเชิงเทรา



ประเภท	ลำดับที่	ชนิด / ประเภท ของรางวัล	ชื่อหน่วยงานผู้ให้รางวัล
ครู	68	มิสสุพิศรา แก้วแสนสุข รางวัลครูที่มีอายุงาน (บรรจุ) ครบ 15 ปี โรงเรียนเซนต์หลุยส์ ฉะเชิงเทรา ประจำปีการศึกษา 2558	โรงเรียนเซนต์หลุยส์ ฉะเชิงเทรา
ครู	69	มิสจาวรวรรณ สัจจะวัฒนวิมล รางวัลครูที่มีอายุงาน (บรรจุ) ครบ 15 ปี โรงเรียนเซนต์หลุยส์ ฉะเชิงเทรา ประจำปีการศึกษา 2558	โรงเรียนเซนต์หลุยส์ ฉะเชิงเทรา
ครู	70	มิสลำเพย พวงมาลัย รางวัลครูที่มีอายุงาน (บรรจุ) ครบ 15 ปี โรงเรียนเซนต์หลุยส์ ฉะเชิงเทรา ประจำปีการศึกษา 2558	โรงเรียนเซนต์หลุยส์ ฉะเชิงเทรา
ครู	71	มิสปัญชญา สง่าเอี่ยม รางวัลครูที่มีอายุงาน (บรรจุ) ครบ 15 ปี โรงเรียนเซนต์หลุยส์ ฉะเชิงเทรา ประจำปีการศึกษา 2558	โรงเรียนเซนต์หลุยส์ ฉะเชิงเทรา
ครู	72	มิสดาริกา กลิ่นอบเชย รางวัลครูที่มีอายุงาน (บรรจุ) ครบ 15 ปี โรงเรียนเซนต์หลุยส์ ฉะเชิงเทรา ประจำปีการศึกษา 2558	โรงเรียนเซนต์หลุยส์ ฉะเชิงเทรา
ครู	73	มิสจิตติมา วิจิตรสมบัติ รางวัลครูที่มีอายุงาน (บรรจุ) ครบ 15 ปี โรงเรียนเซนต์หลุยส์ ฉะเชิงเทรา ประจำปีการศึกษา 2558	โรงเรียนเซนต์หลุยส์ ฉะเชิงเทรา
ครู	74	มิสสาคร บำรุงบุตร รางวัลครูที่มีอายุงาน (บรรจุ) ครบ 15 ปี โรงเรียนเซนต์หลุยส์ ฉะเชิงเทรา ประจำปีการศึกษา 2558	โรงเรียนเซนต์หลุยส์ ฉะเชิงเทรา
ครู	75	มิสพิมพ์พิศา จุลศักดิ์ รางวัลครูที่มีอายุงาน (บรรจุ) ครบ 15 ปี โรงเรียนเซนต์หลุยส์ ฉะเชิงเทรา ประจำปีการศึกษา 2558	โรงเรียนเซนต์หลุยส์ ฉะเชิงเทรา
ครู	76	มิสพาวณี เพ็ชรแก้วนัย รางวัลครูที่มีอายุงาน (บรรจุ) ครบ 15 ปี โรงเรียนเซนต์หลุยส์ ฉะเชิงเทรา ประจำปีการศึกษา 2558	โรงเรียนเซนต์หลุยส์ ฉะเชิงเทรา



ประเภท	ลำดับที่	ชนิด / ประเภท ของรางวัล	ชื่อหน่วยงานผู้ให้รางวัล
ครู	77	มิสทิพาภรณ์ แก้วบรรจง รางวัลครูที่มีอายุงาน (บรรจุ) ครบ 15 ปี โรงเรียนเซนต์หลุยส์ ฉะเชิงเทรา ประจำปีการศึกษา 2558	โรงเรียนเซนต์หลุยส์ ฉะเชิงเทรา
ครู	78	มิสกัญญาวีร์ ทาทิตย์ รางวัลครูที่มีอายุงาน (บรรจุ) ครบ 15 ปี โรงเรียนเซนต์หลุยส์ ฉะเชิงเทรา ประจำปีการศึกษา 2558	โรงเรียนเซนต์หลุยส์ ฉะเชิงเทรา
ครู	79	มิสณฐาพัชร์ อัฐพรวรรักษ์ รางวัลครูที่มีอายุงาน (บรรจุ) ครบ 15 ปี โรงเรียนเซนต์หลุยส์ ฉะเชิงเทรา ประจำปีการศึกษา 2558	โรงเรียนเซนต์หลุยส์ ฉะเชิงเทรา
ครู	80	มิสยวดี ทองคำ รางวัลครูที่มีอายุงาน (บรรจุ) ครบ 15 ปี โรงเรียนเซนต์หลุยส์ ฉะเชิงเทรา ประจำปีการศึกษา 2558	โรงเรียนเซนต์หลุยส์ ฉะเชิงเทรา
ครู	81	มิสสุภี วงศ์พลับ รางวัลครูที่มีอายุงาน (บรรจุ) ครบ 15 ปี โรงเรียนเซนต์หลุยส์ ฉะเชิงเทรา ประจำปีการศึกษา 2558	โรงเรียนเซนต์หลุยส์ ฉะเชิงเทรา
ครู	82	มิสพจนารถ กลิ่นเชิดชู รางวัลครูที่มีอายุงาน (บรรจุ) ครบ 15 ปี โรงเรียนเซนต์หลุยส์ ฉะเชิงเทรา ประจำปีการศึกษา 2558	โรงเรียนเซนต์หลุยส์ ฉะเชิงเทรา
ครู	83	มิสสุภาพร เกตุสุวรรณ รางวัลครูที่มีอายุงาน (บรรจุ) ครบ 15 ปี โรงเรียนเซนต์หลุยส์ ฉะเชิงเทรา ประจำปีการศึกษา 2558	โรงเรียนเซนต์หลุยส์ ฉะเชิงเทรา
ครู	84	มิสสมฤดี คำศรี รางวัลครูที่มีอายุงาน (บรรจุ) ครบ 15 ปี โรงเรียนเซนต์หลุยส์ ฉะเชิงเทรา ประจำปีการศึกษา 2558	โรงเรียนเซนต์หลุยส์ ฉะเชิงเทรา
พนักงาน	85	นางสาวสิริปริยา กล้าอาสา รางวัลพนักงานที่มีอายุงาน (บรรจุ) ครบ 20 ปี โรงเรียนเซนต์หลุยส์ ฉะเชิงเทรา ประจำปีการศึกษา 2558	โรงเรียนเซนต์หลุยส์ ฉะเชิงเทรา



ประเภท	ลำดับที่	ชนิด / ประเภท ของรางวัล	ชื่อหน่วยงานผู้ให้รางวัล
พนักงาน	86	นางมยุรฉัตร ถั่วเจริญ รางวัลพนักงานที่มีอายุงาน (บรรจุ) ครบ 20 ปี โรงเรียนเซนต์หลุยส์ ฉะเชิงเทรา ประจำปีการศึกษา 2558	โรงเรียนเซนต์หลุยส์ ฉะเชิงเทรา
พนักงาน	87	นายสุพรชัย ขำเจริญศักดิ์ รางวัลพนักงานที่มีอายุงาน (บรรจุ) ครบ 20 ปี โรงเรียนเซนต์หลุยส์ ฉะเชิงเทรา ประจำปีการศึกษา 2558	โรงเรียนเซนต์หลุยส์ ฉะเชิงเทรา
พนักงาน	88	นายเสงี่ยม ลิ้มปิสวัสดิ์ รางวัลพนักงานที่มีอายุงาน (บรรจุ) ครบ 20 ปี โรงเรียนเซนต์หลุยส์ ฉะเชิงเทรา ประจำปีการศึกษา 2558	โรงเรียนเซนต์หลุยส์ ฉะเชิงเทรา
พนักงาน	89	นางแสงเดือน แสงจันทร์ รางวัลพนักงานที่มีอายุงาน (บรรจุ) ครบ 20 ปี โรงเรียนเซนต์หลุยส์ ฉะเชิงเทรา ประจำปีการศึกษา 2558	โรงเรียนเซนต์หลุยส์ ฉะเชิงเทรา
พนักงาน	90	นางสาวเป็ล บริบูรณ์างกุล รางวัลพนักงานที่มีอายุงาน (บรรจุ) ครบ 15 ปี โรงเรียนเซนต์หลุยส์ ฉะเชิงเทรา ประจำปีการศึกษา 2558	โรงเรียนเซนต์หลุยส์ ฉะเชิงเทรา
พนักงาน	91	นางประนอม ทองกล้า รางวัลพนักงานที่มีอายุงาน (บรรจุ) ครบ 15 ปี โรงเรียนเซนต์หลุยส์ ฉะเชิงเทรา ประจำปีการศึกษา 2558	โรงเรียนเซนต์หลุยส์ ฉะเชิงเทรา



1.4 แนวโน้มการพัฒนาท้องถิ่น

1.4.1 สภาพชุมชนโดยรอบ

สภาพชุมชนโดยรอบบริเวณสถานศึกษามีลักษณะอยู่ในชุมชนเมือง บริเวณใกล้เคียงโดยรอบโรงเรียน (สถานที่สำคัญ) ได้แก่ โรงเรียนเซนต์แอนโทนี โรงเรียนศรีวรการ โรงเรียนสมาคมสงเคราะห์ อยู่ใกล้ตลาดสดบ่อบัว

อาชีพหลักของชุมชน คือ รับจ้าง ค้าขาย เนื่องจากอยู่ในชุมชนเมือง และอยู่ใกล้ตลาดสด

ส่วนใหญ่นับถือศาสนาพุทธ ประเพณี / ศิลปวัฒนธรรมท้องถิ่นที่เป็นที่รู้จักโดยทั่วไปคือ งานนมัสการหลวงพ่อบุญโศธร แข่งเรือ

1.4.2 ระดับการศึกษาของผู้ปกครอง

ผู้ปกครองส่วนใหญ่ จบการศึกษาระดับปริญญาตรี

1.4.3 อาชีพหลักของผู้ปกครอง

ตารางแสดงจำนวนอาชีพหลักของผู้ปกครอง (คิดเป็นร้อยละของผู้ปกครองทั้งหมด)
ระหว่างปีการศึกษา 2557 - 2559

อาชีพ	ปี 2557		ปี 2558		ปี 2559	
	จำนวน (คน)	คิดเป็น ร้อยละ	จำนวน (คน)	คิดเป็น ร้อยละ	จำนวน (คน)	คิดเป็น ร้อยละ
รับราชการ	495	14.45	336	9.96	397	11.91
ค้าขาย	1,032	30.12	1,719	50.95	245	7.35
เกษตรกร	272	7.94	152	4.51	820	24.61
รับจ้าง	813	23.73	585	17.34	325	9.75
ไม่มีอาชีพ	382	11.15	315	9.34	402	12.06
พนักงานรัฐวิสาหกิจ	170	4.96	89	2.64	892	26.77
อื่น ๆ	262	7.65	178	5.28	251	7.53
รวม	3,426	100.00	3,374	100.00	3,332	100.00

ศาสนาที่ผู้ปกครองนับถือ (คิดเป็นร้อยละของผู้ปกครองทั้งหมด) ระหว่างปีการศึกษา 2557 - 2559

ศาสนา	ปีการศึกษา 2557		ปีการศึกษา 2558		ปีการศึกษา 2559	
	จำนวน (คน)	จำนวน (คน)	จำนวน (คน)	คิดเป็น ร้อยละ	จำนวน (คน)	คิดเป็น ร้อยละ
พุทธ	3,324	97.02	3,290	97.51	3,225	97.24
คริสต์	78	2.28	63	1.87	85	2.08
อิสลาม	24	0.70	21	0.62	22	0.68
รวม	3,426	100.00	3,374	100.00	3,332	100.00



1.5 แนวทางการจัดการศึกษา

ดำเนินงานตามนโยบายการจัดการศึกษาของมูลนิธิคณะเซนต์คาเบรียลแห่งประเทศไทยและเป็นไปตามพระราชบัญญัติการศึกษาแห่งชาติ มาตรฐานคุณภาพการศึกษาของ สพฐ. และ สมศ. มาตรฐานคุณภาพการศึกษาของมูลนิธิคณะเซนต์คาเบรียลแห่งประเทศไทย

1.5.1 ด้านหลักสูตรและการจัดการเรียนการสอน

โรงเรียนเซนต์หลุยส์ ฉะเชิงเทรา จัดหลักสูตรของโรงเรียนดังนี้

1. ชั้นเตรียมอนุบาล – อนุบาลปีที่ 3 ใช้หลักสูตรการศึกษาปฐมวัย พุทธศักราช 2546
2. ชั้นประถมศึกษาปีที่ 1 – ชั้นมัธยมศึกษาปีที่ 6 ใช้หลักสูตรแกนกลาง การศึกษาขั้นพื้นฐาน พุทธศักราช 2551 โดยในชั้นมัธยมศึกษาตอนปลาย จัดเป็น 3 แผนการเรียน คือ แผนการเรียนวิทย์ – คณิต แผนการเรียนศิลป์ – ภาษา และแผนการเรียนศิลป์ – คำนวณ

1.5.2 ด้านวิชาการ

กลุ่มสาระการเรียนรู้ต่าง ๆ เน้นการเรียนรู้ของผู้เรียนเป็นสำคัญ ทั้งภาคทฤษฎีและภาคปฏิบัติโดยได้ทำการเรียนการสอนทั้งในห้องเรียนและนอกสถานศึกษา เพื่อต้องการให้เยาวชนเป็นบุคคลที่มีประสิทธิภาพทั้งด้านความรู้ความสามารถรวมถึงเป็นบุคคลที่สามารถแก้ปัญหาตนเองได้เป็นประโยชน์แก่ตนเอง ครอบครัว ชุมชน และสังคมต่อไป

การเรียนการสอนภาษาต่างประเทศ แบ่งเป็นภาษาอังกฤษและภาษาจีน ดังนี้

ภาษาอังกฤษ จัดการเรียนการสอนดังนี้

- การเรียนการสอนเป็นภาษาอังกฤษปกติสำหรับนักเรียนทุกคน เปิดสอนตั้งแต่ระดับชั้นปฐมวัย 1 ถึงระดับชั้นมัธยมศึกษาปีที่ 6 โดยครูไทยร่วมกับครูต่างชาติ

- การเรียนการสอนโดยใช้ภาษาอังกฤษเป็นสื่อ สำหรับนักเรียนระดับชั้นประถมศึกษาปีที่ 1 ถึงระดับชั้นมัธยมศึกษาปีที่ 3 จัดการเรียนการสอนในวิชาวิทยาศาสตร์ คณิตศาสตร์ สังคมศึกษา โดยครูต่างชาติร่วมกับครูไทย

ภาษาจีน จัดการเรียนการสอนดังนี้

- เปิดสอนตั้งแต่ระดับชั้นประถมศึกษาปีที่ 1 ถึงระดับชั้นมัธยมศึกษาปีที่ 3 และระดับชั้นมัธยมศึกษาตอนปลาย แผนการเรียนศิลป์ – ภาษา โดยครูจีนร่วมกับครูไทย

1.5.3 ด้านวิทยาศาสตร์

โรงเรียนได้นำเอาเทคโนโลยีและอุปกรณ์ที่ทันสมัยมาใช้ในการเรียนการสอนวิชาวิทยาศาสตร์ เพื่อให้ให้นักเรียนได้เรียนรู้และปฏิบัติจริง

1.5.4 ด้านกิจกรรม

โรงเรียนให้การอบรมผู้เรียนให้มีคุณธรรม จริยธรรม ดูแลและปรับปรุงพฤติกรรมของผู้เรียนให้เป็นบุคคลที่มีคุณภาพต่อสังคม รู้จักระเบียบวินัย ช่วยเหลือสังคม และรักษาสีน้ำผึ้ง นอกจากนี้ยังจัดกิจกรรมในหลักสูตร ซึ่งเป็นกิจกรรมที่ส่งเสริมความรู้ความสามารถของนักเรียนในด้านต่าง ๆ ตลอดจนส่งเสริมคุณธรรม จริยธรรมแก่ผู้เรียน



1.5.5 ด้านกีฬา

โรงเรียนส่งเสริมด้านกีฬาทั้งผู้เรียนและบุคลากร เพื่อต้องการให้ทุกคนใช้เวลาว่างให้เกิดประโยชน์ มีสุขภาพร่างกายที่แข็งแรง และเป็นการแสดงออกถึงความสามารถของแต่ละคน โดยมีการเปิดสอนกีฬาหลายประเภทและมีบุคลากรที่มีความรู้ความสามารถทำการสอน พร้อมส่งเข้าแข่งขันในระดับต่าง ๆ

1.5.6 ด้านดนตรี นาฏศิลป์และศิลปะ

โรงเรียนเน้นให้นักเรียนได้ใช้เวลาว่างให้เป็นประโยชน์ และได้แสดงออกถึงความสามารถที่มีให้เกิดประโยชน์แก่ตนเองและส่วนรวม เช่น ดนตรีไทย ดนตรีสากล วงโยธวาทิต ศิลปะและอื่น ๆ ทำให้เยาวชนกล้าแสดงออกในทางที่ถูกต้อง

1.6 การมีส่วนร่วมของคณะกรรมการบริหารโรงเรียน / คณะกรรมการนักเรียน

1.6.1 รายชื่อคณะกรรมการบริหารโรงเรียน

1. ภราดาอาวูธ	ศิลาเกษ	ผู้แทนผู้รับใบอนุญาต/ผู้อำนวยการ/ผู้จัดการ
2. ภราดาศิริชัย	ผังรักษ์	ผู้แทนครู
3. นายธนเดช	จิตพิทยานุภาพ	ผู้แทนผู้ปกครอง
4. ภราดาเศกสรร	สกนธวัฒน์	ผู้ทรงคุณวุฒิ
5. ภราดา ผศ.ดร.วินัย	วิริยวิทยาวงศ์	ผู้ทรงคุณวุฒิ
6. นายเชาวน์	จันทนา	ผู้ทรงคุณวุฒิ

1.6.2 จำนวนครั้งของการเข้าร่วมประชุมในรอบปี

- การประชุมครั้งที่ 1 วันพุธที่ 6 กรกฎาคม 2559 ณ ห้องประชุม Honorat ชั้น 4 อาคารศูนย์การเรียนรู้ยอห์น แมรี่
- การประชุมครั้งที่ 2 วันพฤหัสบดีที่ 15 ธันวาคม 2559 ณ ห้องประชุม Honorat ชั้น 4 อาคารศูนย์การเรียนรู้ยอห์น แมรี่
- การประชุมคณะกรรมการบริหารโรงเรียนเซนต์หลุยส์ ฉะเชิงเทรา และคณะกรรมการร่วม 4 ฝ่าย วันพฤหัสบดีที่ 15 ธันวาคม 2559 ณ ห้องประชุม Honorat ชั้น 4 อาคารศูนย์การเรียนรู้ยอห์น แมรี่

16.3 สารระสำคัญของการประชุม

- การประชุมครั้งที่ 1 มีสาระการประชุม ดังนี้
 1. โครงการเรียนฟรี 15 ปี อย่างมีคุณภาพ ปีการศึกษา 2559
 2. โครงการอาหารเสริม(นม) ปีการศึกษา 2559
 3. การตรวจติดตามประเมินผลการจัดการศึกษาโรงเรียนเอกชน ประจำปีการศึกษา 2559
 4. ผลการสอบ O-NET ปีการศึกษา 2558
 5. การศึกษาต่อของนักเรียนชั้น ม.6 ปีการศึกษา 2558



6. ผลงานนักเรียน ปีการศึกษา 2558
 7. ค่าเป้าหมายมาตรฐานการศึกษาโรงเรียนเซนต์หลุยส์ ฉะเชิงเทรา ปีการศึกษา 2559
 8. จำนวนครูนักเรียน และจำนวนครู ณ วันที่ 10 มิถุนายน 2559
 9. แผนปฏิบัติการประจำปี 2559
 10. สรุปผลการใช้จ่ายเงินค่าใช้จ่ายรายหัวนักเรียน ประจำปีการศึกษา 2558
 11. สรุปบัญชีรายรับ – รายจ่าย ประจำปีการศึกษา 2558
 12. ผู้ตรวจสอบบัญชีโรงเรียนเซนต์หลุยส์ ฉะเชิงเทรา ปีการศึกษา 2558
 13. รายงานการประเมินตนเอง ปีการศึกษา 2558
 14. สรุปผลการดำเนินงานตามแผนพัฒนาคุณภาพการศึกษา ฯ ปีการศึกษา 2558
 15. สารสนเทศพื้นฐานสถานศึกษา ประจำปีการศึกษา 2558
 16. แต่งตั้งคณะกรรมการร่วม 4 ฝ่าย
 17. รายงานการรับเงินอุดหนุนเพื่อพัฒนาคุณภาพการศึกษา โดยใช้เทคโนโลยีสารสนเทศ ห้องเรียน Smart Classroom
- **การประชุมครั้งที่ 2** มีสาระการประชุม ดังนี้
1. โครงการเรียนฟรี 15 ปี อย่างมีคุณภาพ ภาคเรียนที่ 1 ปีการศึกษา 2559
 2. โครงการอาหารเสริม (นม) ภาคเรียนที่ 1 ปีการศึกษา 2559
 3. สรุปบัญชีรายรับ – รายจ่าย ภาคเรียนที่ 1 ประจำปีการศึกษา 2559
 4. การตรวจสอบบัญชีโรงเรียนเซนต์หลุยส์ ฉะเชิงเทรา ปีการศึกษา 2559
 5. การศึกษาต่อของนักเรียนชั้น ม.6 ปีการศึกษา 2558
 6. ผลงานนักเรียน ภาคเรียนที่ 1 ปีการศึกษา 2559
 7. จำนวนนักเรียนและจำนวนครู ณ วันที่ 10 พฤศจิกายน 2559
 8. การดำเนินการให้เงินอุดหนุนนักเรียน โครงการเรียนฟรี 15 ปี ปีการศึกษา 2559
 9. โครงสร้างการบริหารโรงเรียน ปีการศึกษา 2560
 10. อัตราค่าธรรมเนียมการเรียน ปีการศึกษา 2560
 11. การขอรับเงินอุดหนุนรายบุคคล (การปรับเพิ่มเงินเดือนครูร้อยละ 4)
 12. หลักสูตรโรงเรียนเซนต์หลุยส์ ฉะเชิงเทรา ปีการศึกษา 2560
- **การประชุมครั้งที่ 3** มีสาระการประชุม ดังนี้
1. โครงการเรียนฟรี 15 ปี อย่างมีคุณภาพ ภาคเรียนที่ 1 ปีการศึกษา 2559
 2. โครงการอาหารเสริม (นม) ภาคเรียนที่ 1 ปีการศึกษา 2559
 3. สรุปบัญชีรายรับ – รายจ่าย ภาคเรียนที่ 1 ประจำปีการศึกษา 2559
 4. การตรวจสอบบัญชีโรงเรียนเซนต์หลุยส์ ฉะเชิงเทรา ปีการศึกษา 2559
 5. การศึกษาต่อของนักเรียนชั้น ม.6 ปีการศึกษา 2558
 6. ผลงานนักเรียน ภาคเรียนที่ 1 ปีการศึกษา 2559
 7. จำนวนนักเรียนและจำนวนครู ณ วันที่ 10 พฤศจิกายน 2559
 8. การดำเนินการให้เงินอุดหนุนนักเรียน โครงการเรียนฟรี 15 ปี ปีการศึกษา 2559



9. โครงสร้างการบริหารโรงเรียน ปีการศึกษา 2560
10. อัตราค่าธรรมเนียมการเรียน ปีการศึกษา 2560
11. การขอรับเงินอุดหนุนรายบุคคล (การปรับเพิ่มเงินเดือนครูร้อยละ 4)
12. หลักสูตรโรงเรียนเซนต์หลุยส์ ฉะเชิงเทรา ปีการศึกษา 2560

1.6.4 การมีส่วนร่วมของคณะกรรมการนักเรียน

- รายชื่อคณะกรรมการนักเรียนระดับประถมศึกษา

ประธานนักเรียน	ด.ช.อัศววัฒน์	อนิตวรรตพงษ์
รองประธานนักเรียน	ด.ญ.จุลดา	สินเจริญ
หัวหน้าสำนักสถานนักเรียน	ด.ญ.พรณภัส	เปพาต
เลขานุการ	ด.ญ.บาจรรย์	วิศาลเลิศศิริ
เหรัญญิก	ด.ญ.สิริกัญญา	เมืองเส้น
นายทะเบียน	ด.ญ.ภัทราวดี	กานต์กัลปพฤกษ์
ประชาสัมพันธ์	ด.ญ.ไกรวิชญ์	การอุภัย
หัวหน้าฝ่ายกิจกรรม	ด.ญ.อรวรรณ	หงส์ทรง
รองหัวหน้าฝ่ายกิจกรรม	ด.ญ.นวพร	ชุนทกุล
กรรมการฝ่ายกิจกรรม	ด.ญ. Shiann Hartley	Ojano Reasonda
หัวหน้าฝ่ายกีฬา	ด.ช.ฐาปนารัตน์	ศิริณารัตน์
รองหัวหน้าฝ่ายกีฬา	ด.ช.ณัฐนนท์	โกสุระ
กรรมการฝ่ายกีฬา	ด.ช.กิตติศักดิ์	สีบสุขปีติกุล
หัวหน้าฝ่ายวิชาการ	ด.ช.กิตติธร	จาบถนอม
รองหัวหน้าฝ่ายวิชาการ	ด.ญ.สิริยากร	จารย์โพธิ์
กรรมการฝ่ายวิชาการ	ด.ญ.ศรัญญา	ดอกสันเทียะ
หัวหน้าฝ่ายสารสนเทศ	ด.ช.ธนกร	สุวรรณปัญญากุล
รองหัวหน้าฝ่ายสารสนเทศ	ด.ญ.ธันยาภัทร์	อริยไพศาลสุข
กรรมการฝ่ายสารสนเทศ	ด.ช.ชวกร	รัตนวันณ์

- รายชื่อคณะกรรมการนักเรียนระดับมัธยมศึกษา

ประธานนักเรียน	นายเศรษฐาพร	เสื่อจำศีล
รองประธานนักเรียน	นายธนพล	โสปัญหริ
หัวหน้าสำนักสถานนักเรียน	นางสาววริศรา	มหาสุวรรณ
เลขานุการ	นางสาวสุรางคณา	ประเสริฐ
เหรัญญิก	นางสาวจิราพัชร	พานแก้ว
นายทะเบียน	นางสาวเปรมฤทัย	เรืองศิริ
ประชาสัมพันธ์	นางสาวชติณญา	สมเจริญ
หัวหน้าฝ่ายกิจกรรม	นางสาวปภาดา	สุนทรชัย
รองหัวหน้าฝ่ายกิจกรรม	นางสาวชนันดา	ชากักดี
	นายณรินทร์โรจน์	พิศิษฐวานิช
	นายพีรภัทร	ประดิษฐ์พัศตรา



กรรมการฝ่ายกิจกรรม	นายสิริวุฒิ นายปริวัตร	เจริญสุขอนันต์ เอี่ยมอ่อน
หัวหน้าฝ่ายกีฬา	นายธนกร	แก้วเป็ียง
รองหัวหน้าฝ่ายกีฬา	นายอุกฤษ์ นายนคร	วรรณะดิลกกุล คงภรณ์ชัยน
กรรมการฝ่ายกีฬา	นายชินกฤต	ชมภู
หัวหน้าฝ่ายวิชาการ	นายณัฐพัฒน์	พัฒน์ยินดี
รองหัวหน้าฝ่ายวิชาการ	นายภูมิภิติ	เข็มทอง
กรรมการฝ่ายวิชาการ	นายบดินทร์ นายนัทธวุฒิ	สัมมาวิจิตร พึงวิกรัย
หัวหน้าฝ่ายสารสนเทศ	นายภักคณัฐ	ทรงศิลป์สอาด
รองหัวหน้าฝ่ายสารสนเทศ	นายอริย์ธัช	จันทร์สอน
กรรมการฝ่ายสารสนเทศ	นายทินภัทร นายวีรภัทร	แก้วเหล่า วรรณะดิลกกุล
คณะอนุกรรมการ	นายจिरายู นายพรศักดิ์	ผาวันดี เรืองฉาย

- สรุปผลการปฏิบัติงานของคณะกรรมการนักเรียน

แผนงาน / โครงการ / กิจกรรม	ตัวชี้วัดความสำเร็จ	ผลการดำเนินงาน	ผลสำเร็จ (ร้อยละ)
งานสถานักเรียน	คณะกรรมการนักเรียน ร้อยละ 80 ประพฤติตนเป็นแบบอย่างที่ดีในด้านการเสียสละเพื่อส่วนรวม และการเคารพ ระเบียบข้อบังคับ เพื่อให้ให้นักเรียนแสดงศักยภาพตามความถนัดเพื่อให้นักเรียนยึดมั่นในวิถีและการปกครองตามระบอบประชาธิปไตย อันมีพระมหากษัตริย์เป็นประมุข (เกณฑ์ 2.1.9)	มีกิจกรรมส่งเสริมการประพฤติตนเป็นแบบอย่างที่ดีในด้านการเสียสละเพื่อส่วนรวมและการเคารพระเบียบข้อบังคับของโรงเรียน นักเรียนแสดงศักยภาพตามความถนัด ยึดมั่นในวิถีและการปกครองตามระบอบประชาธิปไตย อันมีพระมหากษัตริย์เป็นประมุข	สรุปผลสำเร็จของงานสถานักเรียน คิดเป็นร้อยละ 84.67



ส่วนที่ 2 ระบบสารสนเทศเกี่ยวกับผู้เรียน

ระบบสารสนเทศเกี่ยวกับผู้เรียนของโรงเรียนเซนต์หลุยส์ ฉะเชิงเทรา ได้สรุปโดยแยกตามลำดับดังนี้

- 2.1 ผลสัมฤทธิ์ทางการเรียนของผู้เรียน
- 2.2 คุณลักษณะที่พึงประสงค์ของผู้เรียน
- 2.3 การประเมินการอ่าน คิด วิเคราะห์
- 2.4 กิจกรรมพัฒนาผู้เรียน
- 2.5 จำนวนนักเรียนที่ได้รับทุนการศึกษา
- 2.6 จำนวนนักเรียนที่ได้รับรางวัลเกียรติบัตรนักเรียนเรียนดี
- 2.7 ผลงานและการแสดงออกของผู้เรียน



2.1 ผลสัมฤทธิ์ทางการเรียนของผู้เรียน

ระดับการศึกษาขั้นพื้นฐาน

จากผลการจัดการเรียนการสอน ตามหลักสูตรสถานศึกษาของโรงเรียนเซนต์หลุยส์ ฉะเชิงเทรา ในปีการศึกษา 2559 สามารถสรุปผลสัมฤทธิ์ทางการเรียนของผู้เรียนตั้งแต่ระดับชั้นประถมศึกษาปีที่ 1 – มัธยมศึกษาปีที่ 6 ดังนี้

สรุปผลการเรียนปีการศึกษา 2559

แยกตามกลุ่มสาระการเรียนรู้ประถมศึกษา

กลุ่มสาระการเรียนรู้	ระดับ	4	3.5	3	2.5	2	1.5	1	0	รวม	เกรด 3 - 4	ร้อยละ	
ภาษาไทย	ป.1	113	28	34	14	7	1	0	0	197	175	88.83	
	ป.2	101	32	32	24	27	6	1	0	223	165	73.99	
	ป.3	71	34	53	35	20	15	2	0	230	158	68.70	
	ป.4	91	48	15	21	18	1	0	0	194	154	79.38	
	ป.5	107	52	21	15	2	1	0	0	198	180	90.91	
	ป.6	42	44	59	39	38	11	1	0	234	145	61.97	
	รวม		525	238	214	148	112	35	4	0	1,276	977	76.57
	ร้อยละ		76.57			20.38			3.06		100.00		

จากตารางพบว่านักเรียนชั้น ป.1-ป.6 มีผลการเรียนกลุ่มสาระการเรียนรู้ภาษาไทย ระดับ 3-4 คิดเป็นร้อยละ 76.57 สูงกว่าเกณฑ์ของโรงเรียนที่ได้กำหนดไว้ที่ร้อยละ 73.00



กลุ่มสาระการ เรียนรู้	ระดับ	4	3.5	3	2.5	2	1.5	1	0	รวม	เกรด 3 - 4	ร้อยละ
คณิตศาสตร์	ป.1	144	30	13	7	3	0	0	0	197	187	94.92
	ป.2	35	58	64	37	26	3	0	0	223	157	70.40
	ป.3	82	46	42	36	14	10	0	0	230	170	73.91
	ป.4	55	41	28	27	31	12	0	0	194	124	63.92
	ป.5	70	29	36	30	26	7	0	0	198	135	68.18
	ป.6	41	23	33	57	63	16	1	0	234	97	41.45
	รวม	427	227	216	194	163	48	1	0	1,276	870	68.18
	ร้อยละ	68.18			27.98			3.84		100.00		

จากตารางพบว่านักเรียนชั้น ป.1-ป.6 มีผลการเรียนกลุ่มสาระการเรียนรู้คณิตศาสตร์ระดับ 3-4 คิดเป็นร้อยละ 68.18 ต่ำกว่าเกณฑ์ของโรงเรียนที่ได้กำหนดไว้ที่ร้อยละ 70.00

กลุ่มสาระการ เรียนรู้	ระดับ	4	3.5	3	2.5	2	1.5	1	0	รวม	เกรด 3 - 4	ร้อยละ
วิทยาศาสตร์	ป.1	93	39	30	22	11	2	0	0	197	162	82.23
	ป.2	149	23	14	13	16	8	0	0	223	186	83.41
	ป.3	104	55	36	16	9	9	1	0	230	195	84.78
	ป.4	142	24	17	9	2	0	0	0	194	183	94.33
	ป.5	62	47	41	27	15	5	1	0	198	150	75.76
	ป.6	70	57	65	38	4	0	0	0	234	192	82.05
	รวม	620	245	203	125	57	24	2	0	1,276	1,068	83.70
	ร้อยละ	83.70			14.26			2.04		100.00		

จากตารางพบว่านักเรียนชั้น ป.1-ป.6 มีผลการเรียนกลุ่มสาระการเรียนรู้วิทยาศาสตร์ ระดับ 3-4 คิดเป็นร้อยละ 83.70 สูงกว่าเกณฑ์ของโรงเรียนที่ได้กำหนดไว้ที่ร้อยละ 75.00



กลุ่มสาระการ เรียนรู้	ระดับ	4	3.5	3	2.5	2	1.5	1	0	รวม	เกรด 3 - 4	ร้อยละ
สังคมศึกษา ศาสนา และวัฒนธรรม	ป.1	65	38	36	32	23	3	0	0	197	139	70.56
	ป.2	103	27	35	28	24	6	0	0	223	165	73.99
	ป.3	62	55	41	38	23	11	0	0	230	158	68.70
	ป.4	100	38	27	18	11	0	0	0	194	165	85.05
	ป.5	79	57	33	16	13	0	0	0	198	169	85.35
	ป.6	96	56	44	18	18	2	0	0	234	196	83.76
	รวม	505	271	216	150	112	22	0	0	1,276	992	77.74
	ร้อยละ	77.74			20.53			1.72			100.00	

จากตารางพบว่านักเรียนชั้น ป.1-ป.6 มีผลการเรียนกลุ่มสาระการเรียนรู้สังคมศึกษา ศาสนาและวัฒนธรรมระดับ 3-4 คิดเป็น ร้อยละ 77.74 ต่ำกว่าเกณฑ์ของโรงเรียนที่ได้กำหนดไว้ที่ร้อยละ 75.00

กลุ่มสาระการ เรียนรู้	ระดับ	4	3.5	3	2.5	2	1.5	1	0	รวม	เกรด 3 - 4	ร้อยละ
สุขศึกษา และพลศึกษา	ป.1	152	35	9	1	0	0	0	0	197	196	99.49
	ป.2	181	25	16	1	0	0	0	0	223	222	99.55
	ป.3	175	34	18	3	0	0	0	0	230	227	98.70
	ป.4	143	25	19	0	2	0	0	0	189	187	98.94
	ป.5	138	48	10	2	0	0	0	0	198	196	98.99
	ป.6	141	69	17	6	1	0	0	0	234	227	97.01
	รวม	930	236	89	13	3	0	0	0	1,271	1255	98.74
	ร้อยละ	98.74			1.26			0.00			100.00	

จากตารางพบว่านักเรียนชั้น ป.1-ป.6 มีผลการเรียนกลุ่มสาระการเรียนรู้สุขศึกษาและพลศึกษา ระดับ 3-4 คิดเป็น ร้อยละ 98.74 สูงกว่าเกณฑ์ของโรงเรียนที่ได้กำหนดไว้ที่ร้อยละ 92.00



กลุ่มสาระการ เรียนรู้	ระดับ	4	3.5	3	2.5	2	1.5	1	0	รวม	เกรด 3 - 4	ร้อยละ
ศิลปะ	ป.1	163	30	3	1	0	0	0	0	197	196	99.49
	ป.2	190	29	4	0	0	0	0	0	223	223	100.00
	ป.3	169	45	14	2	0	0	0	0	230	228	99.13
	ป.4	163	29	2	0	0	0	0	0	194	194	100.00
	ป.5	178	20	0	0	0	0	0	0	198	198	100.00
	ป.6	212	22	0	0	0	0	0	0	234	234	100.00
	รวม	1075	175	23	3	0	0	0	0	1,276	1273	99.76
	ร้อยละ	99.76			0.24		0.00			100.00		

จากตารางพบว่านักเรียนชั้น ป.1-ป.6 มีผลการเรียนกลุ่มสาระการเรียนรู้ศิลปะ ระดับ 3-4 คิดเป็น ร้อยละ 99.76 สูงกว่าเกณฑ์ของโรงเรียนที่ได้กำหนดไว้ที่ร้อยละ 92.00

กลุ่มสาระการ เรียนรู้	ระดับ	4	3.5	3	2.5	2	1.5	1	0	รวม	เกรด 3 - 4	ร้อยละ
การงานอาชีพ และเทคโนโลยี	ป.1	194	3	0	0	0	0	0	0	197	197	100.00
	ป.2	213	10	0	0	0	0	0	0	223	223	100.00
	ป.3	225	4	1	0	0	0	0	0	230	230	100.00
	ป.4	97	48	29	18	2	0	0	0	194	174	89.69
	ป.5	80	52	42	19	5	0	0	0	198	174	87.88
	ป.6	139	53	24	16	0	2	0	0	234	216	92.31
	รวม	948	170	96	53	7	2	0	0	1,276	1214	95.14
	ร้อยละ	95.14			4.70		0.16			100.00		

จากตารางพบว่านักเรียนชั้น ป.1-ป.6 มีผลการเรียนกลุ่มสาระการเรียนรู้การงานอาชีพและเทคโนโลยี ระดับ 3-4 คิดเป็น ร้อยละ 95.14 สูงกว่าเกณฑ์ของโรงเรียนที่ได้กำหนดไว้ที่ร้อยละ 94.00



กลุ่มสาระการ เรียนรู้	ระดับ	4	3.5	3	2.5	2	1.5	1	0	รวม	เกรด 3 - 4	ร้อยละ
ภาษาต่างประเทศ	ป.1	132	29	22	11	1	2	0	0	197	183	92.89
	ป.2	89	56	47	29	2	0	0	0	223	192	86.10
	ป.3	36	25	25	38	60	43	3	0	230	86	37.39
	ป.4	50	23	29	52	40	0	0	0	194	102	52.58
	ป.5	71	19	27	38	39	4	0	0	198	117	59.09
	ป.6	31	19	29	39	41	61	14	0	234	79	33.76
	รวม	409	171	179	207	183	110	17	0	1,276	759	59.48
	ร้อยละ		59.48			30.56		9.95		100.00		

จากตารางพบว่านักเรียนชั้น ป.1-ป.6 มีผลการเรียนกลุ่มสาระการเรียนรู้ภาษาต่างประเทศระดับ 3-4 คิดเป็น ร้อยละ 59.48 ต่ำกว่าเกณฑ์ของโรงเรียนที่ได้กำหนดไว้ที่ร้อยละ 70.00

ตารางเปรียบเทียบผลสัมฤทธิ์ทางการเรียน (ระดับโรงเรียน) ชั้นประถมศึกษา

กลุ่มสาระการเรียนรู้	ปี2559	
	เป้าหมาย	ผลสำเร็จ
ภาษาไทย	73.00	76.57
คณิตศาสตร์	70.00	68.18
วิทยาศาสตร์	75.00	83.70
สังคมศึกษา	75.00	77.74
สุขศึกษา	92.00	98.74
ศิลปะ	92.00	99.76
การงานฯ	94.00	95.14
ภาษาต่างประเทศ	70.00	59.48
เฉลี่ยผลสัมฤทธิ์	80.00	82.41



สรุปผลการเรียนปีการศึกษา 2559

แยกตามกลุ่มสาระการเรียนรู้ระดับชั้นมัธยมศึกษาตอนต้น

กลุ่มสาระการเรียนรู้	ระดับ	4	3.5	3	2.5	2	1.5	1	0	รวม	เกรด 3-4	ร้อยละ
ภาษาไทย	ม.1	42	25	33	41	34	33	8	0	216	100	46.30
	ม.2	13	16	29	29	41	35	23	6	192	58	30.21
	ม.3	53	28	40	46	27	12	9	0	215	121	56.28
	รวม	108	69	102	116	102	80	40	6	623	279	44.78
	ร้อยละ	44.78		34.99		20.22		100.00				

จากตารางพบว่านักเรียนชั้น ม.1-ม.3 มีผลการเรียนกลุ่มสาระการเรียนรู้ภาษาไทย ระดับ 3-4 คิดเป็นร้อยละ 44.78 ต่ำกว่าเกณฑ์ของโรงเรียนที่ได้กำหนดไว้ที่ร้อยละ 65.00

กลุ่มสาระการเรียนรู้	ระดับ	4	3.5	3	2.5	2	1.5	1	0	รวม	เกรด 3-4	ร้อยละ
คณิตศาสตร์	ม.1	37	26	18	16	27	27	65	0	216	81	37.50
	ม.2	18	16	27	29	15	22	56	9	192	61	31.77
	ม.3	50	14	19	22	17	26	62	5	215	83	38.60
	รวม	105	56	64	67	59	75	183	14	623	225	36.12
	ร้อยละ	36.12		20.22		43.66		100.00				

จากตารางพบว่านักเรียนชั้น ม.1-ม.3 มีผลการเรียนกลุ่มสาระการเรียนรู้คณิตศาสตร์ ระดับ 3-4 คิดเป็นร้อยละ 36.12 ต่ำกว่าเกณฑ์ของโรงเรียนที่ได้กำหนดไว้ที่ร้อยละ 62.00



กลุ่มสาระ การเรียนรู้	ระดับ	4	3.5	3	2.5	2	1.5	1	0	รวม	เกรด 3-4	ร้อยละ
วิทยาศาสตร์	ม.1	21	23	35	33	28	41	34	1	216	79	36.57
	ม.2	15	10	32	19	38	41	30	7	192	57	29.69
	ม.3	45	21	35	29	43	24	15	3	215	101	46.98
	รวม	81	54	102	81	109	106	79	11	623	237	38.04
	ร้อยละ	38.04			30.50			31.46			100.00	

จากตารางพบว่านักเรียนชั้น ม.1-ม.3 มีผลการเรียนกลุ่มสาระการเรียนรู้วิทยาศาสตร์
ระดับ 3-4 คิดเป็นร้อยละ 38.04 ต่ำกว่าเกณฑ์ของโรงเรียนที่ได้กำหนดไว้ที่ร้อยละ 65.00

กลุ่มสาระ การเรียนรู้	ระดับ	4	3.5	3	2.5	2	1.5	1	0	รวม	เกรด 3-4	ร้อยละ
สังคมศึกษา	ม.1	60	56	43	26	18	11	2	0	216	159	73.61
	ม.2	64	38	28	19	27	10	6	0	192	130	67.71
	ม.3	64	33	47	32	23	8	8	0	215	144	66.98
	รวม	188	127	118	77	68	29	16	0	623	433	69.50
	ร้อยละ	69.50			23.27			7.22			100.00	

จากตารางพบว่านักเรียนชั้น ม.1-ม.3 มีผลการเรียนกลุ่มสาระการเรียนรู้สังคมศึกษา
ระดับ 3-4 คิดเป็นร้อยละ 69.50 ต่ำกว่าเกณฑ์ของโรงเรียนที่ได้กำหนดไว้ที่ร้อยละ 70.00



กลุ่มสาระ การเรียนรู้	ระดับ	4	3.5	3	2.5	2	1.5	1	0	รวม	เกรด 3-4	ร้อยละ
สุขศึกษา และพลศึกษา	ม.1	68	40	34	33	25	11	4	1	216	142	65.74
	ม.2	113	42	25	10	2	0	0	0	192	180	93.75
	ม.3	155	47	8	3	2	0	0	0	215	210	97.67
	รวม	336	129	67	46	29	11	4	1	623	532	85.39
	ร้อยละ	85.39			12.04			2.57			100.00	

จากตารางพบว่านักเรียนชั้น ม.1-ม.3 มีผลการเรียนกลุ่มสาระการเรียนรู้สุขศึกษาและพลศึกษา ระดับ 3-4 คิดเป็น ร้อยละ 85.39 ต่ำกว่าเกณฑ์ของโรงเรียนที่ได้กำหนดไว้ที่ร้อยละ 89.00

กลุ่มสาระ การเรียนรู้	ระดับ	4	3.5	3	2.5	2	1.5	1	0	รวม	เกรด 3-4	ร้อยละ
ศิลปะ	ม.1	125	58	24	9	0	0	0	0	216	207	95.83
	ม.2	125	44	21	2	0	0	0	0	192	190	98.96
	ม.3	184	14	10	6	0	0	0	1	215	208	96.74
	รวม	434	116	55	17	0	0	0	1	623	605	97.11
	ร้อยละ	97.11			2.73			0.16			100.00	

จากตารางพบว่านักเรียนชั้น ม.1 - ม.3 มีผลการเรียนกลุ่มสาระการเรียนรู้ศิลปะระดับ 3-4 คิดเป็น ร้อยละ 97.11 สูงกว่าเกณฑ์ของโรงเรียนที่ได้กำหนดไว้ที่ร้อยละ 88.00



กลุ่มสาระ การเรียนรู้	ระดับ	4	3.5	3	2.5	2	1.5	1	0	รวม	เกรด 3-4	ร้อยละ
การงานอาชีพฯ	ม.1	54	45	63	35	11	8	0	0	216	162	75.00
	ม.2	57	68	48	16	2	1	0	0	192	173	90.10
	ม.3	78	49	42	34	9	3	0	0	215	169	78.60
	รวม	189	162	153	85	22	12	0	0	623	504	80.90
	ร้อยละ	80.90			17.17			1.93			100.00	

จากตารางพบว่านักเรียนชั้น ม.1-ม.3 มีผลการเรียนกลุ่มสาระการเรียนรู้การงานอาชีพและเทคโนโลยีระดับ 3-4 คิดเป็น ร้อยละ 80.90 ต่ำกว่าเกณฑ์ของโรงเรียนที่ได้กำหนดไว้ที่ร้อยละ 87.00

กลุ่มสาระ การเรียนรู้	ระดับ	4	3.5	3	2.5	2	1.5	1	0	รวม	เกรด 3-4	ร้อยละ
ภาษาต่างประเทศ	ม.1	105	26	28	21	18	8	10	0	216	159	73.61
	ม.2	67	26	34	37	22	4	2	0	192	127	66.15
	ม.3	34	18	18	18	37	37	47	6	215	70	32.56
	รวม	206	70	80	76	77	49	59	6	623	356	57.14
	ร้อยละ	57.14			24.56			18.30			100.00	

จากตารางพบว่านักเรียนชั้น ม.1-ม.3 มีผลการเรียนกลุ่มสาระการเรียนรู้ภาษาต่างประเทศ ระดับ 3-4 คิดเป็น ร้อยละ 57.14 ต่ำกว่าเกณฑ์ของโรงเรียนที่ได้กำหนดไว้ที่ร้อยละ 65.00



ตารางเปรียบเทียบผลสัมฤทธิ์ทางการเรียน (ระดับโรงเรียน) ชั้นมัธยมศึกษาตอนต้น

กลุ่มสาระการเรียนรู้	ปี2559	
	เป้าหมาย	ผลสำเร็จ
ภาษาไทย	65.00	44.78
คณิตศาสตร์	62.00	36.12
วิทยาศาสตร์	65.00	38.04
สังคมศึกษา	70.00	69.50
สุขศึกษาฯ	89.00	85.39
ศิลปะ	88.00	97.11
การงานฯ	87.00	80.90
ภาษาต่างประเทศ	65.00	57.14
ค่าเฉลี่ยผลสัมฤทธิ์	74.00	63.62



สรุปผลการเรียนปีการศึกษา 2559

แยกตามกลุ่มสาระการเรียนรู้ระดับชั้นมัธยมศึกษาตอนปลาย

กลุ่มสาระการเรียนรู้	ระดับ	4	3.5	3	2.5	2	1.5	1	0	รวม	เกรด 3-4	ร้อยละ
ภาษาไทย	ม.4	57	49	84	65	46	7	1	1	310	190	61.29
	ม.5	58	32	53	32	28	9	10	1	223	143	64.13
	ม.6	71	49	55	40	29	16	5	1	266	175	65.79
	รวม	186	130	192	137	103	32	16	3	799	508	63.58
	ร้อยละ	63.58			30.04			6.38			100.00	

จากตารางพบว่านักเรียนชั้น ม.4-ม.6 มีผลการเรียนกลุ่มสาระการเรียนรู้ภาษาไทย ระดับ 3-4 คิดเป็นร้อยละ 63.58 ต่ำกว่าเกณฑ์ของโรงเรียนที่ได้กำหนดไว้ที่ร้อยละ 65.00

กลุ่มสาระการเรียนรู้	ระดับ	4	3.5	3	2.5	2	1.5	1	0	รวม	เกรด 3-4	ร้อยละ
คณิตศาสตร์	ม.4	58	38	30	51	63	45	21	4	310	126	40.65
	ม.5	21	12	9	14	25	77	64	1	223	42	18.83
	ม.6	99	46	42	34	31	9	5	0	266	187	70.30
	รวม	178	96	81	99	119	131	90	5	799	355	44.43
	ร้อยละ	44.43			27.28			28.29			100.00	

จากตารางพบว่านักเรียนชั้น ม.4-ม.6 มีผลการเรียนกลุ่มสาระการเรียนรู้คณิตศาสตร์ ระดับ 3-4 คิดเป็นร้อยละ 44.43 ต่ำกว่าเกณฑ์ของโรงเรียนที่ได้กำหนดไว้ที่ร้อยละ 58.00



กลุ่มสาระ การเรียนรู้	ระดับ	4	3.5	3	2.5	2	1.5	1	0	รวม	เกรด 3-4	ร้อยละ
วิทยาศาสตร์	ม.4	56	29	65	34	63	36	24	3	310	150	48.39
	ม.5	106	44	29	24	11	7	1	1	223	179	80.27
	ม.6	229	18	8	3	3	2	2	1	266	255	95.86
	รวม	391	91	102	61	77	45	27	5	799	584	73.09
	ร้อยละ	73.09			17.27			9.64			100.00	

จากตารางพบว่านักเรียนชั้น ม.4-ม.6 มีผลการเรียนกลุ่มสาระการเรียนรู้วิทยาศาสตร์ ระดับ 3-4 คิดเป็นร้อยละ 73.09 สูงกว่าเกณฑ์ของโรงเรียนที่ได้กำหนดไว้ที่ร้อยละ 65.00

กลุ่มสาระ การเรียนรู้	ระดับ	4	3.5	3	2.5	2	1.5	1	0	รวม	เกรด 3-4	ร้อยละ
สังคมศึกษา	ม.4	132	55	54	49	15	4	0	1	310	241	77.74
	ม.5	51	35	39	38	25	24	10	1	223	125	56.05
	ม.6	31	35	46	44	57	42	10	1	266	112	42.11
	รวม	214	125	139	131	97	70	20	3	799	478	59.82
	ร้อยละ	59.82			28.54			11.64			100.00	

จากตารางพบว่านักเรียนชั้น ม.4-ม.6 มีผลการเรียนกลุ่มสาระการเรียนรู้สังคมศึกษา ระดับ 3-4 คิดเป็นร้อยละ 59.82 ต่ำกว่าเกณฑ์ของโรงเรียนที่ได้กำหนดไว้ที่ร้อยละ 65.00



กลุ่มสาระ การเรียนรู้	ระดับ	4	3.5	3	2.5	2	1.5	1	0	รวม	เกรด 3-4	ร้อยละ
สุขศึกษา	ม.4	210	56	29	9	6	0	0	0	310	295	95.16
	ม.5	87	43	32	35	20	3	2	1	223	162	72.65
	ม.6	252	11	2	0	0	0	0	1	266	265	99.62
	รวม	549	110	63	44	26	3	2	2	799	722	90.36
	ร้อยละ	90.36			8.76			0.88			100.00	

จากตารางพบว่านักเรียนชั้น ม.4-ม.6 มีผลการเรียนกลุ่มสาระการเรียนรู้สุขศึกษาและพลศึกษา ระดับ 3-4 คิดเป็น ร้อยละ 90.36 สูงกว่าเกณฑ์ของโรงเรียนที่ได้กำหนดไว้ที่ร้อยละ 89.00

กลุ่มสาระ การเรียนรู้	ระดับ	4	3.5	3	2.5	2	1.5	1	0	รวม	เกรด 3-4	ร้อยละ
ศิลปะ	ม.4	233	38	17	10	6	0	1	5	310	288	92.90
	ม.5	183	10	13	6	6	1	4	0	223	206	92.38
	ม.6	32	23	36	39	42	33	59	2	266	91	34.21
	รวม	448	71	66	55	54	34	64	7	799	585	73.22
	ร้อยละ	73.22			13.64			13.14			100.00	

จากตารางพบว่านักเรียนชั้น ม.4 - ม.6 มีผลการเรียนกลุ่มสาระการเรียนรู้ศิลปะระดับ 3-4 คิดเป็น ร้อยละ 73.22 สูงกว่าเกณฑ์ของโรงเรียนที่ได้กำหนดไว้ที่ร้อยละ 84.00



กลุ่มสาระ การเรียนรู้	ระดับ	4	3.5	3	2.5	2	1.5	1	0	รวม	เกรด 3-4	ร้อยละ
การงานอาชีพฯ	ม.4	31	73	163	38	4	1	0	0	310	267	86.13
	ม.5	25	42	57	37	39	18	4	1	223	124	55.61
	ม.6	18	19	13	18	25	19	34	2	148	50	33.78
	รวม	74	134	233	93	68	38	38	3	681	441	64.76
	ร้อยละ	64.76			23.64			11.60			100.00	

จากตารางพบว่านักเรียนชั้น ม.4-ม.6 มีผลการเรียนกลุ่มสาระการเรียนรู้การงานอาชีพและเทคโนโลยีระดับ 3-4 คิดเป็น ร้อยละ 64.76 ต่ำกว่าเกณฑ์ของโรงเรียนที่ได้กำหนดไว้ที่ร้อยละ 82.00

กลุ่มสาระ การเรียนรู้	ระดับ	4	3.5	3	2.5	2	1.5	1	0	รวม	เกรด 3-4	ร้อยละ
ภาษาต่างประเทศ	ม.4	43	25	32	65	53	54	33	5	310	100	32.26
	ม.5	32	23	31	45	58	32	1	1	223	86	38.57
	ม.6	121	71	50	13	10	0	1	0	266	242	90.98
	รวม	196	119	113	123	121	86	35	6	799	428	53.57
	ร้อยละ	53.57			30.54			15.89			100.00	

จากตารางพบว่านักเรียนชั้น ม.4-ม.6 มีผลการเรียนกลุ่มสาระการเรียนรู้ภาษาต่างประเทศ ระดับ 3-4 คิดเป็น ร้อยละ 53.57 ต่ำกว่าเกณฑ์ของโรงเรียนที่ได้กำหนดไว้ที่ร้อยละ 60.00



ตารางเปรียบเทียบผลสัมฤทธิ์ทางการเรียน (ระดับโรงเรียน) ชั้นมัธยมศึกษาตอนปลาย

กลุ่มสาระการเรียนรู้	ปี2559	
	เป้าหมาย	ผลสำเร็จ
ภาษาไทย	65.00	63.58
คณิตศาสตร์	58.00	44.43
วิทยาศาสตร์	65.00	73.09
สังคมศึกษา	65.00	59.82
สุขศึกษาฯ	89.00	90.36
ศิลปะ	84.00	73.22
การงานฯ	82.00	64.76
ภาษาต่างประเทศ	60.00	53.57
ค่าเฉลี่ยผลสัมฤทธิ์	71.00	65.35



รายงานผลการเรียนเฉลี่ยตั้งแต่เกรดเฉลี่ย 2.75 ขึ้นไป

ระดับชั้น	จำนวนนักเรียนทั้งหมด	เกรดเฉลี่ยตั้งแต่ 2.75 ขึ้นไป	คิดเป็นร้อยละ
ประถมศึกษาปีที่ 1	197	191	96.95
ประถมศึกษาปีที่ 2	223	198	88.79
ประถมศึกษาปีที่ 3	230	192	83.48
ประถมศึกษาปีที่ 4	194	158	81.44
ประถมศึกษาปีที่ 5	198	165	83.33
ประถมศึกษาปีที่ 6	234	175	74.79
มัธยมศึกษาปีที่ 1	216	127	58.79
มัธยมศึกษาปีที่ 2	192	98	51.04
มัธยมศึกษาปีที่ 3	215	125	58.14
มัธยมศึกษาปีที่ 4	310	193	62.26
มัธยมศึกษาปีที่ 5	223	128	57.40
มัธยมศึกษาปีที่ 6	266	130	48.87
รวม	2,698	1,880	70.44

นักเรียน ป.1 - ม.6 มีผลการเรียนเฉลี่ย 2.75 ขึ้นไป คิดเป็นร้อยละ 70.44



ผลการประเมินคุณภาพการศึกษา ระดับชาติ

ชั้นประถมศึกษาปีที่ 6 O-NET

สาระวิชา	จำนวน คน	ค่าเฉลี่ย โรงเรียน	ค่าเฉลี่ย ประเทศ	ส่วน เบี่ยงเบน ประเทศ	% ของนักเรียนที่ได้ T-Score มากกว่า 40
ภาษาไทย	234	55.56	52.98	14.77	86.75
คณิตศาสตร์	234	49.23	40.47	18.78	94.44
วิทยาศาสตร์	234	44.41	41.22	12.09	86.32
สังคมศึกษา	234	50.95	46.68	13.69	86.32
ภาษาต่างประเทศ	234	48.99	34.59	17.29	98.29

ชั้นมัธยมศึกษาปีที่ 3 O-NET

สาระวิชา	จำนวน คน	ค่าเฉลี่ย โรงเรียน	ค่าเฉลี่ย ประเทศ	ส่วน เบี่ยงเบน ประเทศ	% ของนักเรียนที่ได้ T-Score มากกว่า 40
ภาษาไทย	215	49.65	46.36	12.99	88.37
คณิตศาสตร์	215	40.04	29.31	15.74	95.81
วิทยาศาสตร์	215	40.91	34.99	10.34	94.42
สังคมศึกษา	215	52.64	49.00	13.15	90.70
ภาษาต่างประเทศ	215	39.05	31.80	12.59	95.35

ชั้นมัธยมศึกษาปีที่ 6 O-NET

สาระวิชา	จำนวน คน	ค่าเฉลี่ย โรงเรียน	ค่าเฉลี่ย ประเทศ	ส่วน เบี่ยงเบน ประเทศ	% ของนักเรียนที่ได้ T-Score มากกว่า 40
ภาษาไทย	263	53.82	52.29	16.27	81.75
คณิตศาสตร์	264	27.68	24.88	14.73	93.56
วิทยาศาสตร์	263	30.78	31.62	8.96	84.41
สังคมศึกษา	264	37.18	35.89	8.86	86.74
ภาษาต่างประเทศ	263	30.29	27.76	13.39	97.34



ร้อยละของผู้เรียนที่จบการศึกษาตามหลักสูตร

ระดับชั้น	จำนวนนักเรียนทั้งหมด	จำนวนนักเรียนที่จบการศึกษา	ร้อยละ
ระดับประถมศึกษาปีที่ 6	234	234	100
ระดับมัธยมศึกษาปีที่ 3	215	215	100
ระดับมัธยมศึกษาปีที่ 6	266	264	99.25
รวม	715	713	99.75

2.2 คุณลักษณะที่พึงประสงค์ของผู้เรียน

ตารางแสดงร้อยละของผู้เรียนที่มีคุณลักษณะที่พึงประสงค์ตามเกณฑ์ ประจำปีการศึกษา 2559

ระดับชั้น	ร้อยละของนักเรียนตามระดับคุณภาพ (คุณลักษณะอันพึงประสงค์)				ระดับดีขึ้นไป
	ดีเยี่ยม	ดี	ผ่านเกณฑ์	ปรับปรุง	
ประถมศึกษาปีที่ 1	70.56	13.71	15.74	0.00	84.26
ประถมศึกษาปีที่ 2	74.89	11.21	13.90	0.00	86.10
ประถมศึกษาปีที่ 3	61.74	23.04	15.22	0.00	84.78
ประถมศึกษาปีที่ 4	45.36	35.57	19.07	0.00	80.93
ประถมศึกษาปีที่ 5	32.32	55.05	12.63	0.00	87.37
ประถมศึกษาปีที่ 6	40.60	46.15	13.25	0.00	86.75
มัธยมศึกษาปีที่ 1	37.96	48.61	13.43	0.00	86.57
มัธยมศึกษาปีที่ 2	37.50	50.00	12.50	0.00	87.50
มัธยมศึกษาปีที่ 3	36.28	51.16	12.56	0.00	87.44
มัธยมศึกษาปีที่ 4	40.97	47.10	11.94	0.00	88.07
มัธยมศึกษาปีที่ 5	43.95	44.84	11.21	0.00	88.79
มัธยมศึกษาปีที่ 6	41.35	48.12	10.53	0.00	89.47
เฉลี่ยร้อยละ	46.96	39.55	13.50	0.00	86.50



2.3 การประเมินการอ่าน คิด วิเคราะห์

จำนวนนักเรียนที่ผ่านการประเมินความสามารถด้านการคิดตามที่กำหนดในหลักสูตรสถานศึกษา 2,701 คน คิดเป็นร้อยละ 100.00

ตารางสรุปผลการประเมินการอ่าน คิด วิเคราะห์ และเขียนข้อความ ชั้น ป.1 - ม.6 ปีการศึกษา 2559

ระดับชั้น	ร้อยละของนักเรียนตามระดับคุณภาพ (ประเมินการอ่าน คิด วิเคราะห์)				ระดับดีขึ้นไป
	ดีเยี่ยม	ดี	ผ่านเกณฑ์	ปรับปรุง	
ประถมศึกษาปีที่ 1	52.20	38.41	9.31	0.00	90.61
ประถมศึกษาปีที่ 2	62.85	28.10	9.04	0.00	90.95
ประถมศึกษาปีที่ 3	53.99	37.46	8.55	0.00	91.45
ประถมศึกษาปีที่ 4	56.96	36.23	6.70	0.00	93.13
ประถมศึกษาปีที่ 5	61.45	30.47	8.08	0.00	91.92
ประถมศึกษาปีที่ 6	52.99	27.14	19.87	0.00	80.13
มัธยมศึกษาปีที่ 1	56.96	36.23	6.70	0.00	93.19
มัธยมศึกษาปีที่ 2	58.94	24.91	16.15	0.00	83.85
มัธยมศึกษาปีที่ 3	62.33	23.26	14.42	0.00	85.58
มัธยมศึกษาปีที่ 4	60.70	24.30	14.68	0.00	85.00
มัธยมศึกษาปีที่ 5	61.73	23.62	14.65	0.00	85.35
มัธยมศึกษาปีที่ 6	59.84	24.62	15.54	0.00	84.46
เฉลี่ยร้อยละ	58.41	29.56	11.97	0.00	87.97



2.4 กิจกรรมพัฒนาผู้เรียน

2.4.1 ผลการจัดกิจกรรมพัฒนาผู้เรียน

การประเมินกิจกรรมพัฒนาผู้เรียนของนักเรียนระดับชั้นประถมศึกษาปีที่ 1- มัธยมศึกษาปีที่ 6
 ประจำปีการศึกษา 2559

ระดับชั้น	จำนวนนักเรียน	กิจกรรมแนะแนว		กิจกรรมลูกเสือ		กิจกรรมชมรม		กิจกรรมวิชาการ		เฉลี่ยรวม (ร้อยละ)
		ผ่าน (ร้อยละ)	ไม่ผ่าน (ร้อยละ)	ผ่าน (ร้อยละ)	ไม่ผ่าน (ร้อยละ)	ผ่าน (ร้อยละ)	ไม่ผ่าน (ร้อยละ)	ผ่าน (ร้อยละ)	ไม่ผ่าน (ร้อยละ)	
ป.1	197	-	-	100	-	-	-	100	-	100
ป.2	223	-	-	100	-	-	-	100	-	100
ป.3	230	-	-	100	-	-	-	100	-	100
ป.4	194	-	-	100	-	-	-	100	-	100
ป.5	198	-	-	100	-	-	-	100	-	100
ป.6	234	-	-	100	-	-	-	100	-	100
ม.1	216	100	-	100	-	-	-	100	-	100
ม.2	192	100	-	100	-	-	-	100	-	100
ม.3	215	100	-	100	-	-	-	100	-	100
ม.4	310	100	-	-	-	100	-	100	-	100
ม.5	223	100	-	-	-	100	-	100	-	100
ม.6	266	100	-	-	-	100	-	100	-	100
รวม	2,698	100	-	100	-	100	-	100	-	100

จากตารางแสดงการประเมินกิจกรรมพัฒนาผู้เรียน พบว่าผลการประเมินกิจกรรมพัฒนาผู้เรียนตามหลักสูตรการศึกษาขั้นพื้นฐานพุทธศักราช 2544 พบว่านักเรียนชั้น ป.1-6 เรียนกิจกรรมลูกเสือ กิจกรรมวิชาการ ผ่านทั้งหมดร้อยละ 100 ของจำนวนนักเรียนทั้งหมด นักเรียนชั้น ม.1 - 3 เรียนกิจกรรมแนะแนว กิจกรรมลูกเสือ กิจกรรมวิชาการผ่านทั้งหมดร้อยละ 100 ของจำนวนนักเรียนทั้งหมด และนักเรียนชั้น ม.4 - 6 เรียนกิจกรรมแนะแนว กิจกรรมชมรม กิจกรรมวิชาการ ผ่านทั้งหมดร้อยละ 100 ของนักเรียนทั้งหมด



2.5 จำนวนนักเรียนที่ได้รับทุนการศึกษา

ลำดับ	รายการ	ปี 2557		ปี 2558		ปี 2559	
		จำนวน ทุน	จำนวนเงิน	จำนวน ทุน	จำนวนเงิน	จำนวน ทุน	จำนวนเงิน
1	ทุนการศึกษาบุตรครู	77	666,059.25	80	685,141.00	79	646,290.00
2	ทุนการศึกษาบุตรนักการ	10	129,878.00	10	135,718.00	8	91,443.00
3	ทุนการศึกษาเรียนดี "ยอห์น แมรี่"	27	175,858.75	30	230,850.00	24	248,834.00
4	ทุนการศึกษา "ราฟาแอล"	-	-	-	-	-	-
5	ทุนการศึกษา "โอโนร่า"	-	-	-	-	-	-
6	ทุนการศึกษาโครงการ นักเรียนช่างฝึก	-	-	-	-	-	-
รวม		114	971,796.00	170	1,051,709.00	111	986,567.00

2.6 จำนวนนักเรียนที่ได้รับรางวัลเกียรติบัตรนักเรียนเรียนดี

เกณฑ์การรับรางวัลเรียนดี Certificate

ช่วงชั้นที่ 1, 2, 3 (ป.1 – ม.3)

1. เป็นนักเรียนที่ได้รับการประเมินผลในโรงเรียนตลอด 1 ปีการศึกษา
2. นักเรียนชั้น ป.1 – ป.6 ที่มีผลการสอบปลายปี รวมตั้งแต่ร้อยละ 85.00 ขึ้นไป
3. นักเรียนชั้น ม.1 – ม.3 ที่มีผลการสอบปลายปี รวมตั้งแต่ร้อยละ 80.00 ขึ้นไป
4. นักเรียนที่ได้รับรางวัล Certificate จะมีจำนวนไม่เกินร้อยละ 20 ของจำนวนนักเรียนทั้งหมดในแต่ละระดับชั้น

ช่วงชั้นที่ 4 (ม.4 – ม.6)

1. เป็นนักเรียนที่ได้รับการประเมินผลในโรงเรียนตลอด 1 ปีการศึกษา
2. นักเรียนชั้น ม.4 – ม.6 ที่มีผลการสอบปลายปี ได้เกรดเฉลี่ย 3.00 ขึ้นไป
3. นักเรียนที่ได้รับรางวัล Certificate จะมีจำนวนไม่เกินร้อยละ 20 ของจำนวนนักเรียนทั้งหมดในแต่ละระดับชั้น

เกณฑ์การรับรางวัล Diploma

โรงเรียนจะมอบรางวัล Diploma ให้กับนักเรียนที่มีคุณสมบัติดังนี้

1. เป็นนักเรียนชั้น ป.3, ป.6, ม.3 และ ม.6
2. เป็นนักเรียนที่ได้รับการวัดผลประเมินผลในโรงเรียนตลอด 3 ปีการศึกษา
3. เป็นนักเรียนชั้น ป.3 และได้รับ Certificate ในชั้น ป.1 และ ป.2
4. เป็นนักเรียนชั้น ป.6 และได้รับ Certificate ในชั้น ป.4 และ ป.5
5. เป็นนักเรียนชั้น ม.3 และได้รับ Certificate ในชั้น ม.1 และ ม.2
6. เป็นนักเรียนชั้น ม.6 และได้รับ Certificate ในชั้น ม.4 และ ม.5



รายงานระดับชั้นแยกตามประเภทเกียรติบัตร ปีการศึกษา 2557 – 2559

ระดับชั้น	ปี 2557			ปี 2558			ปี 2559		
	จำนวน นักเรียน ทั้งหมด	จำนวน นักเรียน ได้รับใบ Diploma	จำนวน นักเรียน ได้รับใบ Certificate	จำนวน นักเรียน ทั้งหมด	จำนวน นักเรียน ได้รับใบ Diploma	จำนวน นักเรียน ได้รับใบ Certificate	จำนวน นักเรียน ทั้งหมด	จำนวน นักเรียน ได้รับใบ Diploma	จำนวน นักเรียน ได้รับใบ Certificate
ป.1	230		48	225		45	197		40
ป.2	196		44	230		40	223		45
ป.3	203	31	10	190	29	9	230	31	7
ป.4	225		45	200		37	194		39
ป.5	217		34	228		31	198		40
ป.6	204	22	8	220	21	2	234	26	4
ม.1	224		47	192		39	216		45
ม.2	246		52	217		44	192		41
ม.3	222	35	12	242	35	14	215	37	7
ม.4	269		54	231		48	310		54
ม.5	262		53	268		54	223		46
ม.6	300	43	18	258	38	14	266	41	12
รวม	2,798	131	425	2,701	123	377	2,698	135	380
ร้อยละ	100.00	4.68	15.19	100.00	4.55	13.96	100.00	5.00	14.08



2.7 ผลงานและการแสดงออกของผู้เรียน

2.7.1 ด้านวิชาการ

นักเรียนที่เข้าร่วมแข่งขันทางด้านวิชาการและได้รับรางวัลจากการแข่งขันในระดับประเทศระดับเขตระดับจังหวัด หรือในรายการที่มีการจัดเทียบเท่ากับระดับจังหวัดขึ้นไป

สถิติจำนวนผลงานนักเรียนประเภทวิชาการ ประจำปีการศึกษา 2559

ประเภทผลงาน	รางวัล	จำนวน
ระดับโลก	รางวัลชนะเลิศ	1
	รางวัลรองชนะเลิศอันดับ 1	1
	รางวัลรองชนะเลิศอันดับ 2	8
	รางวัลชมเชย	
	รางวัลอื่น ๆ	
ระดับประเทศ	รางวัลชนะเลิศ	38
	รางวัลรองชนะเลิศอันดับ 1	29
	รางวัลรองชนะเลิศอันดับ 2	54
	รางวัลชมเชย	7
	รางวัลอื่น ๆ	3
ระดับภาค	รางวัลชนะเลิศ	6
	รางวัลรองชนะเลิศอันดับ 1	2
	รางวัลรองชนะเลิศอันดับ 2	2
	รางวัลชมเชย	1
ระดับจังหวัด	รางวัลชนะเลิศ	
	รางวัลรองชนะเลิศอันดับ 1	1
	รางวัลรองชนะเลิศอันดับ 2	
	รางวัลชมเชย	
ระดับโรงเรียนในเครือฯ	รางวัลชนะเลิศ	9
	รางวัลรองชนะเลิศอันดับ 1	9
	รางวัลรองชนะเลิศอันดับ 2	20
	รางวัลชมเชย	2
	รางวัลอื่น ๆ	
รวม		193



ประเภท	ลำดับ ที่	ชนิด / ประเภท ของรางวัล	ชื่อหน่วยงานผู้ให้รางวัล
รองชนะเลิศอันดับ 2	1	ด.ญ.ก่องเงิน เงินทอง ม.1/4 คัดลายมือ ม.ต้น	การแข่งขันวันวิชาการ งาน วิชาการสัมพันธ์ 72 ปี อัสสัมชัญ ศรีราชา
รองชนะเลิศอันดับ 2	2	ด.ญ.ณัฐนันท์ อาสาริกรณ์ ป.3/1 แข่งขันสะกดคำ ประถมต้น	การแข่งขันวันวิชาการ งาน วิชาการสัมพันธ์ 72 ปี อัสสัมชัญ ศรีราชา
รองชนะเลิศอันดับ 2	3	ด.ญ.ลฎาภา พุยศิริ ป.3/2 แข่งขันสะกดคำ ประถมต้น	การแข่งขันวันวิชาการ งาน วิชาการสัมพันธ์ 72 ปี อัสสัมชัญ ศรีราชา
รองชนะเลิศ	4	ด.ช.ศักดิ์ศรีธรรม สุวัฒนากุลกิจ ป.3/4	Standard Rating & Friendship Game ครั้งที่ 1 โรงเรียนอัสสัมชัญ พณิชยการ กทม.
รองชนะเลิศ	5	ด.ช.สุรเกียรติ อธิสุวรรณ ป.6/4 หมากล้อม ประเภท Low kyu ประถม ปลาย	Standard Rating & Friendship Game ครั้งที่ 1 โรงเรียนอัสสัมชัญ พณิชยการ กทม.
รองชนะเลิศ	6	ด.ช.พัสกร ศรีบุญเจริญ ม.2/5 หมากล้อม ประเภท Low kyu มัธยมต้น	Standard Rating & Friendship Game ครั้งที่ 1 โรงเรียนอัสสัมชัญ พณิชยการ กทม.
ชนะเลิศ	7	ด.ช.ณัฐกิตต์ อริยฐานมานนท์ ม.1/5 หมากล้อม ประเภท Low Kyu	Go International Championship 2016 ณ เดอะมอลล์บางกะปิ
เหรียญทองแดง	8	ด.ญ.พริมา พิพัฒน์นราพงศ์ ป.4/5	การสอบ ASMO THAI
ชมเชย	9	ด.ญ.ปาณิสรา ชำนาญศิลป์ ป.4/5	การสอบ ASMO THAI
เหรียญเงิน	10	ด.ญ.จินตวรรณ เวทย์ศุภฤต ป.5/3	การสอบ ASMO THAI
เหรียญทองแดง	11	ด.ช.นฤนาท เจริญบุลย์วิวัฒน์ ป.6/6	การสอบ ASMO THAI
เหรียญเงิน	12	ด.ช.ชัยภัทร เสริณสุขสัมฤทธิ์ ม.3/6	การสอบ ASMO THAI
รองชนะเลิศ	13	ด.ช.พัสกร ศรีบุญเจริญ ม.2/5	การแข่งขันกีฬาหมากล้อม Standrad rating& Friendship ครั้งที่ 2/2559 จัดโดยสมาคมกีฬา หมากล้อมแห่งประเทศไทย ณ โรงเรียนไทยนิยมสงเคราะห์
รองชนะเลิศ	14	ด.ช.ณัฐกิตต์ อริยฐานมานนท์ ม.1/5 หมากล้อม ประเภทบุคคล รุ่น High Kyu	การแข่งขันกีฬาหมากล้อม Standrad rating& Friendship ครั้งที่ 2/2559 จัดโดยสมาคมกีฬา หมากล้อมแห่งประเทศไทย ณ โรงเรียนไทยนิยมสงเคราะห์



ประเภท	ลำดับ ที่	ชนิด / ประเภท ของรางวัล	ชื่อหน่วยงานผู้ให้รางวัล
รองชนะเลิศ	15	ด.ช.พลวศิน พจนพิมล ม.1/5 หมากล้อม ประเภทบุคคล รุ่น Low Kyu	การแข่งขันกีฬาหมากล้อม Standrad rating & Friendship ครั้งที่ 2/2559 จัดโดยสมาคมกีฬา หมากล้อมแห่งประเทศไทย ณ โรงเรียนไทยนิยมสงเคราะห์
รองชนะเลิศอันดับ 2	16	ด.ญ.วลิชชญา ม่วงศรี ป.3/3 การแข่งขันตอบปัญหาคณิตศาสตร์ ช่วงชั้น ที่ 2	การแข่งขันงานวันวิชาการ ACT EXTREME EDUCATION 2016 ณ โรงเรียนอัสสัมชัญธนบุรี
รองชนะเลิศอันดับ 2	17	ด.ญ.รภัทธร รัวิศุทธิ์ ป.3/3 การแข่งขันตอบปัญหาคณิตศาสตร์ ช่วงชั้น ที่ 2	การแข่งขันงานวันวิชาการ ACT EXTREME EDUCATION 2016 ณ โรงเรียนอัสสัมชัญธนบุรี
รองชนะเลิศอันดับ 3	18	ด.ช.ชัยภัทร เสริญสุขสัมฤทธิ์ ม.3/6 การแข่งขันตอบปัญหาคณิตศาสตร์ ช่วงชั้น ที่ 3	การแข่งขันงานวันวิชาการ ACT EXTREME EDUCATION 2016 ณ โรงเรียนอัสสัมชัญธนบุรี
รองชนะเลิศอันดับ 3	19	ด.ญ.พิชามณูชู่ ชุนเจริญ ม.3/6 การแข่งขันตอบปัญหาคณิตศาสตร์ ช่วงชั้น ที่ 3	การแข่งขันงานวันวิชาการ ACT EXTREME EDUCATION 2016 ณ โรงเรียนอัสสัมชัญธนบุรี
ชนะเลิศ	20	ด.ช.สิริวิษณุ ทิมสุวรรณ ม.3/3 การแข่งขันหมากล้อม Standart Rating High Kyu ประเภทบุคคล	การแข่งขันงานวันวิชาการ ACT EXTREME EDUCATION 2016 ณ โรงเรียนอัสสัมชัญธนบุรี
ชมเชย	21	ด.ช.นฤนาท เจริญบุลย์วิวัฒน์ ป.6/6 การแข่งขันคิดเลขเร็วประถมปลาย	การแข่งขันงานวันวิชาการ ACT EXTREME EDUCATION 2016 ณ โรงเรียนอัสสัมชัญธนบุรี
ชมเชย	22	ด.ญ.ณิชา จิรพันธ์โชติกุล ป.6/6การ แข่งขันคิดเลขเร็วประถมปลาย	การแข่งขันงานวันวิชาการ ACT EXTREME EDUCATION 2016 ณ โรงเรียนอัสสัมชัญธนบุรี
ชมเชย	23	ด.ช.ชัยภัทร เสริญสุขสัมฤทธิ์ ม.3/6 โครงการประเมินและพัฒนาสู่ ความเป็นเลิศทางคณิตศาสตร์และ วิทยาศาสตร์ (TEDET)	โครงการประเมินและพัฒนาสู่ ความเป็นเลิศทางคณิตศาสตร์และ วิทยาศาสตร์ (TEDET)
ชมเชย	24	ด.ญ.จิตาภร บัวน้อย ม.3/6 โครงการประเมินและพัฒนาสู่ ความเป็นเลิศทางคณิตศาสตร์และ วิทยาศาสตร์ (TEDET)	โครงการประเมินและพัฒนาสู่ ความเป็นเลิศทางคณิตศาสตร์และ วิทยาศาสตร์ (TEDET)
ชมเชย	25	ด.ญ.นฤภร เจริญบุลย์วิวัฒน์ ม.3/6 โครงการประเมินและพัฒนาสู่ ความเป็นเลิศทางคณิตศาสตร์และ วิทยาศาสตร์ (TEDET)	โครงการประเมินและพัฒนาสู่ ความเป็นเลิศทางคณิตศาสตร์และ วิทยาศาสตร์ (TEDET)



ประเภท	ลำดับที่	ชนิด / ประเภท ของรางวัล	ชื่อหน่วยงานผู้ให้รางวัล
ชนะเลิศ	26	ด.ช.อัศววัฒน์ อนิวรรณพงษ์ ป.6/4 การแข่งขันตอบปัญหาวิทยาศาสตร์	งานสัปดาห์วิทยาศาสตร์แห่งชาติ ภาคตะวันออก ครั้งที่ 33 ณ มหาวิทยาลัยบูรพา จ.ชลบุรี
ชนะเลิศ	27	ด.ญ.ปาณิสรา ชำนาญศิลป์ ป.4/5 การแข่งขันตอบปัญหาวิทยาศาสตร์	งานสัปดาห์วิทยาศาสตร์แห่งชาติ ภาคตะวันออก ครั้งที่ 33 ณ มหาวิทยาลัยบูรพา จ.ชลบุรี
รองชนะเลิศอันดับ1	28	ด.ญ.พัชรพิมล ศักดิ์สวัสดิกุล ป.6/2	งานสัปดาห์วิทยาศาสตร์แห่งชาติ ภาคตะวันออก ครั้งที่ 33 ณ มหาวิทยาลัยบูรพา จ.ชลบุรี
รองชนะเลิศอันดับ1	29	ด.ญ.เกศกนก ชัยศิริ ป.6/1	งานสัปดาห์วิทยาศาสตร์แห่งชาติ ภาคตะวันออก ครั้งที่ 33 ณ มหาวิทยาลัยบูรพา จ.ชลบุรี
รองชนะเลิศอันดับ2	30	ด.ญ.นฤภร เจริญบุลย์วิวัฒน์ ม.3/6	งานสัปดาห์วิทยาศาสตร์แห่งชาติ ภาคตะวันออก ครั้งที่ 33 ณ มหาวิทยาลัยบูรพา จ.ชลบุรี
รองชนะเลิศอันดับ2	31	ด.ช.วรณท์ วิไลประภากร ม.3/6	งานสัปดาห์วิทยาศาสตร์แห่งชาติ ภาคตะวันออก ครั้งที่ 33 ณ มหาวิทยาลัยบูรพา จ.ชลบุรี
ชนะเลิศ	32	ด.ช.อัศววัฒน์ อนิวรรณพงษ์ ป.6/4	งานสัปดาห์วิทยาศาสตร์แห่งชาติ ภาคตะวันออก ครั้งที่ 33 ณ มหาวิทยาลัยบูรพา จ.ชลบุรี
ชนะเลิศ	33	ด.ญ.ปาณิสรา ชำนาญศิลป์ ป.4/5	งานสัปดาห์วิทยาศาสตร์แห่งชาติ ภาคตะวันออก ครั้งที่ 33 ณ มหาวิทยาลัยบูรพา จ.ชลบุรี
ชนะเลิศ	34	ด.ช.ชัยภัทร เสริญสุขสัมฤทธิ์ ม.3/6	งานสัปดาห์วิทยาศาสตร์แห่งชาติ ประจำปี2559 ณ ศูนย์วิทยาศาสตร์เพื่อการศึกษา สระแก้ว จ.สระแก้ว
ชนะเลิศ	35	ด.ช.ณภัทร เจริญบุลย์วิวัฒน์ ม.3/6	งานสัปดาห์วิทยาศาสตร์แห่งชาติ ประจำปี2559 ณ ศูนย์วิทยาศาสตร์เพื่อการศึกษา สระแก้ว จ.สระแก้ว
เหรียญทองแดง	36	ด.ญ.ศิขญาญ์ค์ ไวกัณษุรส ป.4/5	การสอบ ASMO THAI
เหรียญทองแดง	37	ด.ญ.ชนิกานต์ เกตุวิมล ป.6/1	การสอบ ASMO THAI
ชมเชย	38	ด.ช.อัศววัฒน์ อนิวรรณพงษ์ ป.6/4	การสอบ ASMO THAI
ชมเชย	39	ด.ช.ณภัทร เจริญบุลย์วิวัฒน์ ม.3/6	การสอบ ASMO THAI



ประเภท	ลำดับที่	ชนิด / ประเภท ของรางวัล	ชื่อหน่วยงานผู้ให้รางวัล
เหรียญเงิน	40	ด.ช.ชัยภัทร เสริญสุขสัมฤทธิ์ ม.3/6	การสอบ ASMO THAI
ชนะเลิศ	41	ด.ช.อัศววัฒน์ อนิวรรณพงษ์ ป.6/4 การแข่งขันตอบปัญหาวิทยาศาสตร์	วิทยาเขตกำแพงแสน จัดโดย สมาคมวิทยาศาสตร์แห่งประเทศไทย ในพระบรมราชูปถัมภ์ ร่วมกับกระทรวงศึกษาธิการ องค์การพิพิธภัณฑ์วิทยาศาสตร์ แห่งชาติ และคณะวิทยาศาสตร์ มหาวิทยาลัยเกษตรศาสตร์ วิทยา เขตกำแพงแสน ณ มหาวิทยาลัย เกษตรศาสตร์
ชนะเลิศ	42	ด.ญ.ปาณิศรา ชำนาญศิลป์ ป.4/5 การแข่งขันตอบปัญหาวิทยาศาสตร์	วิทยาเขตกำแพงแสน จัดโดย สมาคมวิทยาศาสตร์แห่งประเทศไทย ในพระบรมราชูปถัมภ์ ร่วมกับกระทรวงศึกษาธิการ องค์การพิพิธภัณฑ์วิทยาศาสตร์ แห่งชาติ และคณะวิทยาศาสตร์ มหาวิทยาลัยเกษตรศาสตร์ วิทยา เขตกำแพงแสน ณ มหาวิทยาลัย เกษตรศาสตร์
ชมเชย	43	ด.ช.ชัยภัทร เสริญสุขสัมฤทธิ์ ม.3/6 โครงการประเมินและพัฒนาสู่ ความเป็นเลิศทางคณิตศาสตร์และ วิทยาศาสตร์ (TEDET)	โครงการประเมินและพัฒนาสู่ ความเป็นเลิศทางคณิตศาสตร์และ วิทยาศาสตร์ (TEDET)
ชนะเลิศ	44	นางสาวหทัยภัทร สุภัทรารม ม.5/2 การแข่งขันโครอสเวิร์ดเกม ชิงแชมป์แห่ง ประเทศไทยและนานาชาติ ครั้งที่ 31	สมาคมโครอสเวิร์ดเกม เอแมท คำคม และซูโดกุ แห่งประเทศไทย
ชมเชย	45	ด.ช.อัศววัฒน์ อนิวรรณพงษ์ ป.6/4 การประกวดความสามารถด้านภาษาและ วัฒนธรรมจีน	สถาบันขงจื้อ ศูนย์จีนศึกษา ม.บูรพา
ชนะเลิศ	46	นางสาวหทัยภัทร สุภัทรารม ม.5/2 การแข่งขันโครอสเวิร์ดเกมส์ ม.ปลาย	การแข่งขันวันวิชาการ งาน วิชาการสัมพันธ์ 72 ปี อัสสัมชัญ ศรีราชา
เหรียญเงิน	47	ด.ช.อัศววัฒน์ อนิวรรณพงษ์ ป.6/4 พูดสุนทรพจน์ภาษาจีน หัวข้อ ครอบครัว ของฉัน	การแข่งขันศิลปหัตถกรรมนักเรียน ครั้งที่ 66 ประจำปีการศึกษา 2559 ณ โรงเรียนเซนต์แอนโทนี่
รองชนะเลิศ อันดับ 2	48	นางสาวหทัยภัทร สุภัทรารม ม.5/2 การแข่งขันโครอสเวิร์ด	การแข่งขันโครอสเวิร์ดเกม เอแมท คำคม ซูโดกุ ไอคิวเวิร์ดออฟ ณ โรงเรียนอัสสัมชัญธนบุรี



ประเภท	ลำดับที่	ชนิด / ประเภท ของรางวัล	ชื่อหน่วยงานผู้ให้รางวัล
รองชนะเลิศ อันดับ 4	49	ด.ญ.ยุศินานันท์ คำศรีสุข ป.3/6 การแข่งขันสแต็ค The Paseo Park 2559 รุ่น 7-8 ปี หญิง	การแข่งขันกีฬาสแต็ค The Paseo Park ประจำปี 2559 ณ ห้างสรรพสินค้า Paseo Park สาขากาญจนาภิเษก
ชนะเลิศ	50	ด.ญ.จุฑาบดี วิชัย ป.5/5 การแข่งขันสแต็ค The Paseo Park 2559 รุ่น 9-10 ปี หญิง	การแข่งขันกีฬาสแต็ค The Paseo Park ประจำปี 2559 ณ ห้างสรรพสินค้า Paseo Park สาขากาญจนาภิเษก
รองชนะเลิศอันดับที่ 3	51	ด.ญ.รุจนิษา สีท่ามา ป.5/5 การแข่งขันสแต็ค The Paseo Park 2559 รุ่น 9-10 ปี หญิง	การแข่งขันกีฬาสแต็ค The Paseo Park ประจำปี 2559 ณ ห้างสรรพสินค้า Paseo Park สาขากาญจนาภิเษก
รองชนะเลิศอันดับที่ 4	52	ด.ญ.ฐิติรัตน์ วิจิตรสมบัติ ป.5/4 การแข่งขันสแต็ค The Paseo Park 2559 รุ่น 9-10 ปี หญิง	การแข่งขันกีฬาสแต็ค The Paseo Park ประจำปี 2559 ณ ห้างสรรพสินค้า Paseo Park สาขากาญจนาภิเษก
รองชนะเลิศอันดับที่ 2	53	ด.ญ.ยุศินานันท์ คำศรีสุข ป.3/6 การแข่งขันสแต็ค The Paseo Park 2559 รุ่น 7-8 ปี หญิง	การแข่งขันกีฬาสแต็ค The Paseo Park ประจำปี 2559 ณ ห้างสรรพสินค้า Paseo Park สาขารามคำแหง
รองชนะเลิศอันดับที่ 3	54	ด.ญ.กัญญณัฐ ช้างแย้ม ป.2/3 การแข่งขันสแต็ค The Paseo Park 2559 รุ่น 7-8 ปี หญิง	การแข่งขันกีฬาสแต็ค The Paseo Park ประจำปี 2559 ณ ห้างสรรพสินค้า Paseo Park สาขารามคำแหง
รองชนะเลิศอันดับที่ 4	55	ด.ญ.ภัทรปภา เสมอ ป.2/3 การแข่งขันสแต็ค The Paseo Park 2559 รุ่น 7-8 ปี หญิง	การแข่งขันกีฬาสแต็ค The Paseo Park ประจำปี 2559 ณ ห้างสรรพสินค้า Paseo Park สาขารามคำแหง
รองชนะเลิศอันดับที่ 4	55	ด.ญ.ภัทรปภา เสมอ ป.2/3 การแข่งขันสแต็ค The Paseo Park 2559 รุ่น 7-8 ปี หญิง	การแข่งขันกีฬาสแต็ค The Paseo Park ประจำปี 2559 ณ ห้างสรรพสินค้า Paseo Park สาขารามคำแหง
รองชนะเลิศอันดับที่ 1	56	ด.ช.ศุภกรณ์ ไรรคทองชุด ป.5/5 การแข่งขันสแต็ค The Paseo Park 2559 รุ่น 9-10 ปี ชาย	การแข่งขันกีฬาสแต็ค The Paseo Park ประจำปี 2559 ณ ห้างสรรพสินค้า Paseo Park สาขารามคำแหง



ประเภท	ลำดับที่	ชนิด / ประเภท ของรางวัล	ชื่อหน่วยงานผู้ให้รางวัล
ชนะเลิศ	57	ด.ญ.จุฑาบดี วิชัย ป.5/5 การแข่งขันสแต็ค The Paseo Park 2559 รุ่น 9-10 ปี หญิง	การแข่งขันกีฬาสแต็ค The Paseo Park ประจำปี 2559 ณ ห้างสรรพสินค้า Paseo Park สาขารามคำแหง
รองชนะเลิศอันดับที่ 1	58	ด.ญ.ฐิติรัตน์ วิจิตรสมบัติ ป.5/4 การแข่งขันสแต็ค The Paseo Park 2559 รุ่น 9-10 ปี หญิง	การแข่งขันกีฬาสแต็ค The Paseo Park ประจำปี 2559 ณ ห้างสรรพสินค้า Paseo Park สาขารามคำแหง
รองชนะเลิศอันดับที่ 3	59	ด.ญ.รุจนิษา สีท่ามา ป.5/5 การแข่งขันสแต็ค The Paseo Park 2559 รุ่น 9-10 ปี หญิง	การแข่งขันกีฬาสแต็ค The Paseo Park ประจำปี 2559 ณ ห้างสรรพสินค้า Paseo Park สาขารามคำแหง
รองชนะเลิศอันดับที่ 3	60	ด.ญ.พรนภัส ไพโรจน์ ป.5/5 การแข่งขันสแต็ค The Paseo Park 2559 รุ่น 9-10 ปี หญิง	การแข่งขันกีฬาสแต็ค The Paseo Park ประจำปี 2559 ณ ห้างสรรพสินค้า Paseo Park สาขารามคำแหง
ถ้วยรางวัลทำเวลาที่ ดีที่สุด ประเภทหญิง	61	ด.ญ.จุฑาบดี วิชัย ป.5/5 ถ้วยรางวัล ทำเวลาที่ดีที่สุด ประเภทหญิง	การแข่งขันกีฬาสแต็ค The Paseo Park ประจำปี 2559 ณ ห้างสรรพสินค้า Paseo Park สาขารามคำแหง
เหรียญเงิน	62	ด.ช.ชัชชนันท์ ศรีสวัสดิ์ ป.1/1 การแข่งขันสแต็ค Stack Fighter 2016 ประเภท individual 3-3-3	การแข่งขันสแต็ค STACK FIGHTER 2016 ณ ห้างสรรพสินค้าซีคอนบางแค
เหรียญทองแดง	63	ด.ช.ชัชชนันท์ ศรีสวัสดิ์ ป.1/1 การแข่งขันสแต็ค Stack Fighter 2016 ประเภท individual 3-6-3	การแข่งขันสแต็ค STACK FIGHTER 2016 ณ ห้างสรรพสินค้าซีคอนบางแค
เหรียญทองแดง	64	ด.ช.ชัชชนันท์ ศรีสวัสดิ์ ป.1/1 การแข่งขันสแต็ค Stack Fighter 2016 ประเภท individual 3-6-3	การแข่งขันสแต็ค STACK FIGHTER 2016 ณ ห้างสรรพสินค้าซีคอนบางแค
เหรียญทองแดง	65	ด.ช.ชัชชนันท์ ศรีสวัสดิ์ ป.1/1 การแข่งขันสแต็ค Stack Fighter 2016 ประเภท individual 3-6-3	การแข่งขันสแต็ค STACK FIGHTER 2016 ณ ห้างสรรพสินค้าซีคอนบางแค
เหรียญทอง	66	ด.ญ.พีรญาพัฒน์ คำศรีสุข ป.1/5 การแข่งขันสแต็ค Stack Fighter 2016 ประเภท individual 3-3-3	การแข่งขันสแต็ค STACK FIGHTER 2016 ณ ห้างสรรพสินค้าซีคอนบางแค



ประเภท	ลำดับที่	ชนิด / ประเภท ของรางวัล	ชื่อหน่วยงานผู้ให้รางวัล
เหรียญเงิน	67	ด.ญ.พีรญาพัฒน์ คำศรีสุข ป.1/5 การแข่งขันสแต็ค Stack Fighter 2016 ประเภท individual 3-6-3	การแข่งขันสแต็ค STACK FIGHTER 2016 ณ ห้างสรรพสินค้าซีคอนบางแค
เหรียญเงิน	68	ด.ญ.พีรญาพัฒน์ คำศรีสุข ป.1/5 การแข่งขันสแต็ค Stack Fighter 2016 ประเภท individual Cycle	การแข่งขันสแต็ค STACK FIGHTER 2016 ณ ห้างสรรพสินค้าซีคอนบางแค
เหรียญทองแดง	69	ด.ช.อิสระ แก้วเมืองเพชร ป.4/3 การแข่งขันสแต็ค Stack Fighter 2016 ประเภท individual 3-6-3	การแข่งขันสแต็ค STACK FIGHTER 2016 ณ ห้างสรรพสินค้าซีคอนบางแค
เหรียญทอง	70	ด.ญ.จุฑาบดี วิชัย ป.5/5 การแข่งขันสแต็ค Stack Fighter 2016 ประเภท individual 3-3-3	การแข่งขันสแต็ค STACK FIGHTER 2016 ณ ห้างสรรพสินค้าซีคอนบางแค
เหรียญทอง	71	ด.ญ.จุฑาบดี วิชัย ป.5/5 การแข่งขันสแต็ค Stack Fighter 2016 ประเภท individual Cycle	การแข่งขันสแต็ค STACK FIGHTER 2016 ณ ห้างสรรพสินค้าซีคอนบางแค
เหรียญทอง	72	ด.ญ.จุฑาบดี วิชัย ป.5/5 การแข่งขันสแต็ค Stack Fighter 2016 ประเภท individual Cycle	การแข่งขันสแต็ค STACK FIGHTER 2016 ณ ห้างสรรพสินค้าซีคอนบางแค
เหรียญเงิน	73	ด.ญ.จุฑาบดี วิชัย ป.5/5 การแข่งขันสแต็ค Stack Fighter 2016 ประเภท individual 3-6-3	การแข่งขันสแต็ค STACK FIGHTER 2016 ณ ห้างสรรพสินค้าซีคอนบางแค
เหรียญทองแดง	74	ด.ญ.รุจนิชา สีท่ามา ป.5/5	การแข่งขันสแต็ค STACK FIGHTER 2016 ณ ห้างสรรพสินค้าซีคอนบางแค
เหรียญทองแดง	75	ด.ญ.พรนภัส ไพโรจน์ ป.5/5 การแข่งขันสแต็ค Stack Fighter 2016 ประเภท Double Cycle	การแข่งขันสแต็ค STACK FIGHTER 2016 ณ ห้างสรรพสินค้าซีคอนบางแค
เหรียญทองแดง	76	ด.ญ.พิธานันท์ ถนอมนาถ ม1/1	การแข่งขันสแต็ค STACK FIGHTER 2016 ณ ห้างสรรพสินค้าซีคอนบางแค
เหรียญทองแดง	77	ด.ช.อนิวัฒน์ ชื่นอารมย์ ม.1/3 การแข่งขันสแต็ค Stack Fighter 2016 ประเภท Double Cycle	การแข่งขันสแต็ค STACK FIGHTER 2016 ณ ห้างสรรพสินค้าซีคอนบางแค
เหรียญทอง	78	ด.ช.อิสระ แก้วเมืองเพชร ป.4/3	การแข่งขันสแต็ค STACK FIGHTER 2016 ณ ห้างสรรพสินค้าซีคอนบางแค



ประเภท	ลำดับที่	ชนิด / ประเภท ของรางวัล	ชื่อหน่วยงานผู้ให้รางวัล
เหรียญทอง	79	ด.ญ.จุฑาบดี วิชัย ป.5/5	การแข่งขันสแต็ค STACK FIGHTER 2016 ณ ห้างสรรพสินค้าซีคอนบางแค
เหรียญทอง	80	ด.ญ.รุจณิชา สีท่ามา ป.5/5	การแข่งขันสแต็ค STACK FIGHTER 2016 ณ ห้างสรรพสินค้าซีคอนบางแค
เหรียญทอง	81	ด.ญ.ฐิติรัตน์ วิจิตรสมบัติ ป.5/4	การแข่งขันสแต็ค STACK FIGHTER 2016 ณ ห้างสรรพสินค้าซีคอนบางแค
เหรียญทอง	82	ด.ญ.พรนภัส ไพโรจน์ ป.5/5 การแข่งขันสแต็ค Stack Fighter 2016 ประเภท Team Timed 3-6-3 Relay	การแข่งขันสแต็ค STACK FIGHTER 2016 ณ ห้างสรรพสินค้าซีคอนบางแค
เหรียญเงิน	83	ด.ญ.ยุศินานันท์ คำศรีสุข ป.3/6	การแข่งขันสแต็ค STACK FIGHTER 2016 ณ ห้างสรรพสินค้าซีคอนบางแค
เหรียญเงิน	84	ด.ญ.กัญญณัฐ ช้างแย้ม ป.2/3	การแข่งขันสแต็ค STACK FIGHTER 2016 ณ ห้างสรรพสินค้าซีคอนบางแค
เหรียญเงิน	85	ด.ญ.ภัทรปภา เสมอ ป.2/3	การแข่งขันสแต็ค STACK FIGHTER 2016 ณ ห้างสรรพสินค้าซีคอนบางแค
เหรียญเงิน	86	ด.ญ.พรรณราย กุลละวณิชย์ ป.3/1	การแข่งขันสแต็ค STACK FIGHTER 2016 ณ ห้างสรรพสินค้าซีคอนบางแค
เหรียญเงิน	87	ด.ญ.ปทิตตา วัฒนชัย ป.2/3 การแข่งขันสแต็ค Stack Fighter 2016 ประเภท Team Timed 3-6-3 Relay	การแข่งขันสแต็ค STACK FIGHTER 2016 ณ ห้างสรรพสินค้าซีคอนบางแค
เหรียญทองแดง	88	ด.ช.ชัชนันท์ ศรีสวัสดิ์ ป.1/1 ประเภท Individual 3-6-3	สมาคมกีฬาสแต็ค (ประเทศไทย) ณ Crystal Design Center
เหรียญทอง	89	ด.ญ.พีรญาพัฒน์ คำศรีสุข ป.1/5 ประเภท Individual cycle การแข่งขัน สแต็คชิงแชมป์ประเทศไทย ประจำปี 2559 รุ่น 6 ปี หญิง	สมาคมกีฬาสแต็ค (ประเทศไทย) ณ Crystal Design Center
เหรียญเงิน	90	ด.ญ.พีรญาพัฒน์ คำศรีสุข ป.1/5 ประเภท Individual 3-3-3 การแข่งขันสแต็คชิงแชมป์ประเทศไทย ประจำปี 2559 รุ่น 6 ปี หญิง	สมาคมกีฬาสแต็ค (ประเทศไทย) ณ Crystal Design Center



ประเภท	ลำดับที่	ชนิด / ประเภท ของรางวัล	ชื่อหน่วยงานผู้ให้รางวัล
เหรียญทองแดง	91	ด.ญ.พีรญาพัฒน์ คำศรีสุข ป.1/5 ประเภท Individual 3-6-3	สมาคมกีฬาสแต็ค (ประเทศไทย) ณ Crystal Design Center
เหรียญเงิน	92	ด.ญ.ภัทรปภา เสมอมนั้น ป.2/3 ประเภท Individual 3-3-3 การแข่งขันสแต็คชิงแชมป์ประเทศไทย ประจำปี 2559 รุ่น 7 ปี หญิง	สมาคมกีฬาสแต็ค (ประเทศไทย) ณ Crystal Design Center
เหรียญทองแดง	93	ด.ญ.กัญญณัฐ ช้างแย้ม ป.2/3 ประเภท Individual 3-3-3 การแข่งขันสแต็คชิงแชมป์ประเทศไทย ประจำปี 2559 รุ่น 7 ปี หญิง	สมาคมกีฬาสแต็ค (ประเทศไทย) ณ Crystal Design Center
เหรียญทองแดง	94	ด.ญ.กัญญณัฐ ช้างแย้ม ป.2/3 ประเภท Individual 3-6-3 การแข่งขันสแต็คชิงแชมป์ประเทศไทย ประจำปี 2559 รุ่น 7 ปี หญิง	สมาคมกีฬาสแต็ค (ประเทศไทย) ณ Crystal Design Center
เหรียญทองแดง	95	ด.ญ.กัญญณัฐ ช้างแย้ม ป.2/3 ประเภท Individual cycle การแข่งขันสแต็คชิงแชมป์ประเทศไทย ประจำปี 2559 รุ่น 7 ปี หญิง	สมาคมกีฬาสแต็ค (ประเทศไทย) ณ Crystal Design Center
เหรียญทองแดง	96	ด.ญ.ยุศินานันท์ คำศรีสุข ป.3/6 ประเภท Individual 3-3-3 การแข่งขันสแต็คชิงแชมป์ประเทศไทย ประจำปี 2559 รุ่น 8 ปี หญิง	สมาคมกีฬาสแต็ค (ประเทศไทย) ณ Crystal Design Center
เหรียญทอง	97	ด.ญ.จุฑาบดี วิชัย ป.5/5 ประเภท Individual 3-3-3 การแข่งขันสแต็คชิงแชมป์ประเทศไทย ประจำปี 2559 รุ่น 10 ปี หญิง	สมาคมกีฬาสแต็ค (ประเทศไทย) ณ Crystal Design Center
เหรียญทอง	98	ด.ญ.จุฑาบดี วิชัย ป.5/5 ประเภท Individual 3-6-3 การแข่งขันสแต็คชิงแชมป์ประเทศไทย ประจำปี 2559 รุ่น 10 ปี หญิง	สมาคมกีฬาสแต็ค (ประเทศไทย) ณ Crystal Design Center
เหรียญเงิน	99	ด.ญ.พรนภัส ไพโรจน์ ป.5/5 ประเภท Individual 3-3-3 การแข่งขันสแต็คชิงแชมป์ประเทศไทย ประจำปี 2559 รุ่น 10 ปี หญิง	สมาคมกีฬาสแต็ค (ประเทศไทย) ณ Crystal Design Center



ประเภท	ลำดับที่	ชนิด / ประเภท ของรางวัล	ชื่อหน่วยงานผู้ให้รางวัล
เหรียญเงิน	100	ด.ญ.พรนภัส ไพโรจน์ ป.5/5 ประเภท Individual 3-6-3 การแข่งขันสแต็คชิงแชมป์ประเทศไทย ประจำปี 2559 รุ่น 10 ปี หญิง	สมาคมกีฬาสแต็ค (ประเทศไทย) ณ Crystal Design Center
เหรียญเงิน	101	ด.ญ.จุฑาบดี วิชัย ป.5/5 ประเภท Individual cycle การแข่งขันสแต็คชิงแชมป์ประเทศไทย ประจำปี 2559 รุ่น 10 ปี หญิง	สมาคมกีฬาสแต็ค (ประเทศไทย) ณ Crystal Design Center
เหรียญเงิน	102	ด.ญ.พรนภัส ไพโรจน์ ป.5/5 ประเภท Double cycle	สมาคมกีฬาสแต็ค (ประเทศไทย) ณ Crystal Design Center
เหรียญเงิน	103	ด.ญ.รุจนิชา สีท่ามา ป.5/5 ประเภท Double cycle การแข่งขันสแต็คชิงแชมป์ประเทศไทย ประจำปี 2559 รุ่น 10 ปี หญิง	สมาคมกีฬาสแต็ค (ประเทศไทย) ณ Crystal Design Center
เหรียญทองแดง	104	ด.ญ.ฐิติรัตน์ วิจิตรสมบัติ ป.5/4 ประเภท individual 3-6-3 การแข่งขันสแต็คชิงแชมป์ประเทศไทย ประจำปี 2559 รุ่น 10 ปี หญิง	สมาคมกีฬาสแต็ค (ประเทศไทย) ณ Crystal Design Center
เหรียญทองแดง	105	ด.ญ.รุจนิชา สีท่ามา ป.5/5 ประเภท Individual cycle การแข่งขันสแต็คชิงแชมป์ประเทศไทย ประจำปี 2559 รุ่น 10 ปี หญิง	สมาคมกีฬาสแต็ค (ประเทศไทย) ณ Crystal Design Center
เหรียญทองแดง	106	ด.ญ.ฐิติรัตน์ วิจิตรสมบัติ ป.5/4 ประเภท individual 3-6-3 การแข่งขันสแต็คชิงแชมป์ประเทศไทย ประจำปี 2559 รุ่น 10 ปี หญิง	สมาคมกีฬาสแต็ค (ประเทศไทย) ณ Crystal Design Center
เหรียญทองแดง	107	ด.ญ.รุจนิชา สีท่ามา ป.5/5 ประเภท Individual cycle การแข่งขันสแต็คชิงแชมป์ประเทศไทย ประจำปี 2559 รุ่น 10 ปี หญิง	สมาคมกีฬาสแต็ค (ประเทศไทย) ณ Crystal Design Center
เหรียญทองแดง	108	ด.ญ.จุฑาบดี วิชัย ป.5/5 ประเภท Double cycle	สมาคมกีฬาสแต็ค (ประเทศไทย) ณ Crystal Design Center
เหรียญทองแดง	109	ด.ญ.ฐิติรัตน์ วิจิตรสมบัติ ป.5/4 ประเภท Double cycle การแข่งขันสแต็คชิงแชมป์ประเทศไทย ประจำปี 2559 รุ่น 10 ปี หญิง	สมาคมกีฬาสแต็ค (ประเทศไทย) ณ Crystal Design Center



ประเภท	ลำดับที่	ชนิด / ประเภท ของรางวัล	ชื่อหน่วยงานผู้ให้รางวัล
เหรียญทองแดง	110	ด.ช.อิสระ แก้วเมืองเพชร ป.4/3 ประเภท Team Time 3-6-3 Relay	สมาคมกีฬาสแต็ค (ประเทศไทย) ณ Crystal Design Center
เหรียญทองแดง	111	ด.ญ.ภัคธิดา ศรีเจริญ ป.5/4 ประเภท Team Time 3-6-3 Relay	สมาคมกีฬาสแต็ค (ประเทศไทย) ณ Crystal Design Center
เหรียญทองแดง	112	ด.ญ.ฐิติรัตน์ วิจิตรสมบัติ ป.5/4 ประเภท Team Time 3-6-3 Relay	สมาคมกีฬาสแต็ค (ประเทศไทย) ณ Crystal Design Center
เหรียญทองแดง	113	ด.ญ.จุฑาบดี วิชัย ป.5/5 ประเภท Team Time 3-6-3 Relay	สมาคมกีฬาสแต็ค (ประเทศไทย) ณ Crystal Design Center
เหรียญทองแดง	114	ด.ญ.พรณภัส ไพรอนันต์ ป.5/5 ประเภท Team Time 3-6-3 Relay การแข่งขันสแต็คชิงแชมป์ประเทศไทย ประจำปี 2559 รุ่น 10 ปี	สมาคมกีฬาสแต็ค (ประเทศไทย) ณ Crystal Design Center
ถ้วยรางวัลทำเวลาที่ ดีที่สุด ประเภทหญิง	115	ด.ญ.พิรญาพัฒน์ คำศรีสุข ป1/5 การแข่งขันสแต็คชิงแชมป์ประเทศไทย ประจำปี 2559 รุ่น 8 ปี หญิง	สมาคมกีฬาสแต็ค (ประเทศไทย) ณ Crystal Design Center
ถ้วยรางวัลทำเวลาที่ ดีที่สุด ประเภทหญิง	116	ด.ญ.จุฑาบดี วิชัย ป.5/5 การแข่งขันสแต็คชิงแชมป์ประเทศไทย ประจำปี 2559 รุ่น 10 ปี หญิง	สมาคมกีฬาสแต็ค (ประเทศไทย) ณ Crystal Design Center
ชนะเลิศ	117	ด.ญ.กัญญ์ณัฐ ช้างแย้ม ป.2/3 การแข่งขันสแต็ค The Paseo Park รุ่นประถมศึกษาปีที่ 2 หญิง	การแข่งขันสแต็ค The Paseo Park ณ ห้างสรรพสินค้า Paseo Park
รองชนะเลิศอันดับ ที่ 2	118	ด.ญ.ปทิตตา วัฒนชัย ป.2/3 การแข่งขันสแต็ค The Paseo Park รุ่นประถมศึกษาปีที่ 2 หญิง	การแข่งขันสแต็ค The Paseo Park ณ ห้างสรรพสินค้า Paseo Park
รองชนะเลิศอันดับที่ 3	119	ด.ญ.อรณัฐชา ขมเล็ก ป.2/2 การแข่งขันสแต็ค The Paseo Park รุ่นประถมศึกษาปีที่ 2 หญิง	การแข่งขันสแต็ค The Paseo Park ณ ห้างสรรพสินค้า Paseo Park
รองชนะเลิศอันดับที่ 4	120	ด.ญ.อรณัฐชา ขมเล็ก ป.2/3 การแข่งขันสแต็ค The Paseo Park รุ่นประถมศึกษาปีที่ 2 หญิง	การแข่งขันสแต็ค The Paseo Park ณ ห้างสรรพสินค้า Paseo Park
ชนะเลิศ	121	ด.ช.อิสระ แก้วเมืองเพชร ป.4/3 การแข่งขันสแต็ค The Paseo Park รุ่นประถมศึกษาปีที่ 4 ชาย	การแข่งขันสแต็ค The Paseo Park ณ ห้างสรรพสินค้า Paseo Park
ชนะเลิศ	122	ด.ญ.ภัคธิดา ศรีเจริญ ป.5/4 การแข่งขันสแต็ค The Paseo Park รุ่นประถมศึกษาปีที่ 5 หญิง	การแข่งขันสแต็ค The Paseo Park ณ ห้างสรรพสินค้า Paseo Park



ประเภท	ลำดับที่	ชนิด / ประเภท ของรางวัล	ชื่อหน่วยงานผู้ให้รางวัล
รองชนะเลิศอันดับที่ 1	123	ด.ญ.ฐิติรัตน์ วิจิตรสมบัติ ป.5/4 การแข่งขันสแต็ค The Paseo Park รุ่นประถมศึกษาปีที่ 5 หญิง	การแข่งขันสแต็ค The Paseo Park ณ ห้างสรรพสินค้า Paseo Park
รองชนะเลิศอันดับที่ 2	124	ด.ญ.ปัลลยา เจ็ทเจริญ ป.5/4 การแข่งขันสแต็ค The Paseo Park รุ่นประถมศึกษาปีที่ 5 หญิง	การแข่งขันสแต็ค The Paseo Park ณ ห้างสรรพสินค้า Paseo Park
รองชนะเลิศอันดับที่ 2	125	ด.ช.พิธานันท์ ถนอมนาค ม.1/2 การแข่งขันสแต็ค The Paseo Park รุ่นมัธยมศึกษา ชาย	การแข่งขันสแต็ค The Paseo Park ณ ห้างสรรพสินค้า Paseo Park
รองชนะเลิศอันดับที่ 3	126	ด.ช.อนิวัฒน์ ชื่นอารมณณ์ ม.1/3 การแข่งขันสแต็ค The Paseo Park รุ่นมัธยมศึกษา ชาย	การแข่งขันสแต็ค The Paseo Park ณ ห้างสรรพสินค้า Paseo Park
เหรียญทองแดง	127	ด.ญ.พิรญาพัฒน์ คำศรีสุข ป.1/5 การแข่งขันสแต็คคิงแชมป์เอเชีย รุ่น 6 ปี ประเภท Individual 3-3-3	การแข่งขันสแต็คคิงแชมป์เอเชีย 2559 (WSSA 2016 ASIAN OPEN SPORT STACKING CHAMPIONSHIPS) ณ กรุงโซล ประเทศเกาหลีใต้
เหรียญทองแดง	128	ด.ญ.พิรญาพัฒน์ คำศรีสุข ป.1/5 การแข่งขันสแต็คคิงแชมป์เอเชีย รุ่น 6 ปี ประเภท Individual 3-6-3	การแข่งขันสแต็คคิงแชมป์เอเชีย 2559 (WSSA 2016 ASIAN OPEN SPORT STACKING CHAMPIONSHIPS) ณ กรุงโซล ประเทศเกาหลีใต้
เหรียญทองแดง	129	ด.ญ.พิรญาพัฒน์ คำศรีสุข ป.1/5 การแข่งขันสแต็คคิงแชมป์เอเชีย รุ่น 6 ปี ประเภท Individual Cycle	การแข่งขันสแต็คคิงแชมป์เอเชีย 2559 (WSSA 2016 ASIAN OPEN SPORT STACKING CHAMPIONSHIPS) ณ กรุงโซล ประเทศเกาหลีใต้
เหรียญเงิน	130	ด.ญ.จุฑาบดี วิชัย ป.5/5 การแข่งขันสแต็คคิงแชมป์เอเชีย รุ่น 9-10 ปี ประเภท Individual 3-6-3	การแข่งขันสแต็คคิงแชมป์เอเชีย 2559 (WSSA 2016 ASIAN OPEN SPORT STACKING CHAMPIONSHIPS) ณ กรุงโซล ประเทศเกาหลีใต้
เหรียญทองแดง	131	ด.ญ.จุฑาบดี วิชัย ป.5/5 การแข่งขันสแต็คคิงแชมป์เอเชีย รุ่น 9-10 ปี ประเภท Individual Cycle	การแข่งขันสแต็คคิงแชมป์เอเชีย 2559 (WSSA 2016 ASIAN OPEN SPORT STACKING CHAMPIONSHIPS) ณ กรุงโซล ประเทศเกาหลีใต้



ประเภท	ลำดับที่	ชนิด / ประเภท ของรางวัล	ชื่อหน่วยงานผู้ให้รางวัล
เหรียญทอง	132	ด.ญ.พิรญาพัฒน์ คำศรีสุข ป.1/5 การแข่งขันสแต็คซิงแชมป์เอเชีย รุ่น 6 ปี ประเภท Doubles Cycle	การแข่งขันสแต็คซิงแชมป์เอเชีย 2559 (WSSA 2016 ASIAN OPEN SPORT STACKING CHAMPIONSHIPS) ณ กรุงโซล ประเทศเกาหลีใต้
เหรียญทองแดง	133	ด.ญ.พิรญาพัฒน์ คำศรีสุข ป.1/5 การแข่งขันสแต็คซิงแชมป์เอเชีย รุ่น 6 ปี ประเภททีม Time 3-6-3 Relay	การแข่งขันสแต็คซิงแชมป์เอเชีย 2559 (WSSA 2016 ASIAN OPEN SPORT STACKING CHAMPIONSHIPS) ณ กรุงโซล ประเทศเกาหลีใต้
เหรียญทองแดง	134	ด.ญ.ยุศินานันท์ คำศรีสุข ป.3/6 การแข่งขันสแต็คซิงแชมป์เอเชีย รุ่น 6 ปี ประเภททีม Time 3-6-3 Relay	การแข่งขันสแต็คซิงแชมป์เอเชีย 2559 (WSSA 2016 ASIAN OPEN SPORT STACKING CHAMPIONSHIPS) ณ กรุงโซล ประเทศเกาหลีใต้
เหรียญทองแดง	135	ด.ญ.รุจณิษา สีท่ามา ป.5/5 การแข่งขันสแต็คซิงแชมป์เอเชีย รุ่น 6 ปี ประเภททีม Time 3-6-3 Relay	การแข่งขันสแต็คซิงแชมป์เอเชีย 2559 (WSSA 2016 ASIAN OPEN SPORT STACKING CHAMPIONSHIPS) ณ กรุงโซล ประเทศเกาหลีใต้
เหรียญทองแดง	136	ด.ญ.จุฑาบดี วิชัย ป.5/5 การแข่งขันสแต็คซิงแชมป์เอเชีย รุ่น 14 ปี ประเภททีม Time H-T-H 3-6-3 Relay	การแข่งขันสแต็คซิงแชมป์เอเชีย 2559 (WSSA 2016 ASIAN OPEN SPORT STACKING CHAMPIONSHIPS) ณ กรุงโซล ประเทศเกาหลีใต้
เหรียญทอง	137	ด.ญ.พิรญาพัฒน์ คำศรีสุข ป.1/5 การแข่งขันกีฬาสแต็ค ประเภท Individual 3-3-3	งานวันวิชาการของโรงเรียน อัสสัมชัญธนบุรี ACT EXTREME EDUCATION 2016
เหรียญทอง	138	ด.ญ.รมย์ธีรา จันทร์ประพาฬ ป.4/5 การแข่งขันกีฬาสแต็ค ประเภท Individual 3-3-3	งานวันวิชาการของโรงเรียน อัสสัมชัญธนบุรี ACT EXTREME EDUCATION 2016
เหรียญเงิน	139	ด.ญ.อรณัฐชา ขมเล็ก ป.2/2 การแข่งขันกีฬาสแต็ค ประเภท Individual 3-3-3	งานวันวิชาการของโรงเรียน อัสสัมชัญธนบุรี ACT EXTREME EDUCATION 2016
เหรียญทองแดง	140	ด.ญ.ภิชญาภา พิธิยานุวัฒน์ ป.1/4 การแข่งขันกีฬาสแต็ค ประเภท Individual 3-3-3	งานวันวิชาการของโรงเรียน อัสสัมชัญธนบุรี ACT EXTREME EDUCATION 2016



ประเภท	ลำดับที่	ชนิด / ประเภท ของรางวัล	ชื่อหน่วยงานผู้ให้รางวัล
เหรียญทองแดง	141	ด.ญ.ภัทรปภา เสามั่น ป.2/3 การแข่งขันกีฬาสแต็ค ประเภท Individual 3-3-3	งานวันวิชาการของโรงเรียน อัสสัมชัญธนบุรี ACT EXTREME EDUCATION 2016
เหรียญทองแดง	142	ด.ญ.พรนภัส ไพโรจน์นนต์ ป.5/5 การแข่งขันกีฬาสแต็ค ประเภท Individual 3-3-3	งานวันวิชาการของโรงเรียน อัสสัมชัญธนบุรี ACT EXTREME EDUCATION 2016
เหรียญทอง	143	ด.ญ.พิรญาพัฒน์ คำศรีสุข ป.1/5 การแข่งขันกีฬาสแต็ค ประเภท Individual 3-6-3	งานวันวิชาการของโรงเรียน อัสสัมชัญธนบุรี ACT EXTREME EDUCATION 2016
เหรียญทอง	144	ด.ญ.รุจณิชา สีท่ามา ป.5/5 การแข่งขันกีฬาสแต็ค ประเภท Individual 3-6-3	งานวันวิชาการของโรงเรียน อัสสัมชัญธนบุรี ACT EXTREME EDUCATION 2016
เหรียญเงิน	145	ด.ญ.ภัทรปภา เสามั่น ป.2/3 การแข่งขันกีฬาสแต็ค ประเภท Individual 3-6-3	งานวันวิชาการของโรงเรียน อัสสัมชัญธนบุรี ACT EXTREME EDUCATION 2016
เหรียญทองแดง	146	ด.ญ.ภิญญาภา พิธิยานุวัฒน์ ป.1/4 การแข่งขันกีฬาสแต็ค ประเภท Individual 3-6-3	งานวันวิชาการของโรงเรียน อัสสัมชัญธนบุรี ACT EXTREME EDUCATION 2016
เหรียญทองแดง	147	ด.ญ.พรชพรพรรณ ศรีสวัสดิ์ ป.3/1 การแข่งขันกีฬาสแต็ค ประเภท Individual 3-6-3	งานวันวิชาการของโรงเรียน อัสสัมชัญธนบุรี ACT EXTREME EDUCATION 2016
เหรียญทองแดง	148	ด.ญ.รมย์ธีรา จันทร์ประพาฬ ป.4/5 การแข่งขันกีฬาสแต็ค ประเภท Individual 3-6-3	งานวันวิชาการของโรงเรียน อัสสัมชัญธนบุรี ACT EXTREME EDUCATION 2016
เหรียญทองแดง	149	ด.ญ.พรนภัส ไพโรจน์นนต์ ป.5/5 การแข่งขันกีฬาสแต็ค ประเภท Individual 3-6-3	งานวันวิชาการของโรงเรียน อัสสัมชัญธนบุรี ACT EXTREME EDUCATION 2016
เหรียญทอง	150	ด.ญ.พิรญาพัฒน์ คำศรีสุข ป.1/5 การแข่งขันกีฬาสแต็ค ประเภท Individual Cycle	งานวันวิชาการของโรงเรียน อัสสัมชัญธนบุรี ACT EXTREME EDUCATION 2016
เหรียญทอง	151	ด.ญ.อรณัฐชา ขมเล็ก ป.2/3 การแข่งขันกีฬาสแต็ค ประเภท Individual Cycle	งานวันวิชาการของโรงเรียน อัสสัมชัญธนบุรี ACT EXTREME EDUCATION 2016
เหรียญทอง	152	ด.ช.อิสระ แก้วเมืองเพชร ป.4/3 การแข่งขันกีฬาสแต็ค ประเภท Individual Cycle	งานวันวิชาการของโรงเรียน อัสสัมชัญธนบุรี ACT EXTREME EDUCATION 2016



ประเภท	ลำดับที่	ชนิด / ประเภท ของรางวัล	ชื่อหน่วยงานผู้ให้รางวัล
เหรียญเงิน	153	ด.ญ.ภิชญาภา พิธิยานุวัฒน์ ป.1/4 การแข่งขันกีฬาสแต็ค ประเภท Individual cycle	งานวันวิชาการของโรงเรียน อัสสัมชัญธนบุรี ACT EXTREME EDUCATION 2016
เหรียญทองแดง	154	ด.ญ.กัญญ์ณัฐ ช่างแย้ม ป.2/3 การแข่งขันกีฬาสแต็ค ประเภท Individual cycle	งานวันวิชาการของโรงเรียน อัสสัมชัญธนบุรี ACT EXTREME EDUCATION 2016
เหรียญทองแดง	155	ด.ญ.ยุศินานันท์ คำศรีสุข ป.3/6 การแข่งขันกีฬาสแต็ค ประเภท Individual cycle	งานวันวิชาการของโรงเรียน อัสสัมชัญธนบุรี ACT EXTREME EDUCATION 2016
เหรียญทอง	156	ด.ญ.พีรญาพัฒน์ คำศรีสุข ป.1/5 การแข่งขันกีฬาสแต็ค ประเภท Individual 3-3-3	การแข่งขันกีฬาสแต็ค WSSA 2016 School Battle Sport Stacking Championship ณ สนามกีฬา อาคารมินิบูตร กทม.
เหรียญทอง	157	ด.ญ.รุจณิชา สีท่ามา ป.5/5 การแข่งขันกีฬาสแต็ค ประเภท Individual 3-3-3	การแข่งขันกีฬาสแต็ค WSSA 2016 School Battle Sport Stacking Championship ณ สนามกีฬา อาคารมินิบูตร กทม.
เหรียญเงิน	158	ด.ญ.จุฑาบดี วิชัย ป.5/5 การแข่งขันกีฬาสแต็ค ประเภท Individual 3-3-3	การแข่งขันกีฬาสแต็ค WSSA 2016 School Battle Sport Stacking Championship ณ สนามกีฬา อาคารมินิบูตร กทม.
เหรียญทองแดง	159	ด.ญ.ภัทรปภา เสามั่น ป.2/3 การแข่งขันกีฬาสแต็ค ประเภท Individual 3-3-3	การแข่งขันกีฬาสแต็ค WSSA 2016 School Battle Sport Stacking Championship ณ สนามกีฬา อาคารมินิบูตร กทม.
เหรียญเงิน	160	ด.ช.อิสระ แก้วเมืองเพชร ป.4/3 การแข่งขันกีฬาสแต็ค ประเภท Individual 3-6-3	การแข่งขันกีฬาสแต็ค WSSA 2016 School Battle Sport Stacking Championship ณ สนามกีฬา อาคารมินิบูตร กทม.
เหรียญเงิน	161	ด.ญ.จุฑาบดี วิชัย ป.5/5 การแข่งขันกีฬาสแต็ค ประเภท Individual 3-6-3	การแข่งขันกีฬาสแต็ค WSSA 2016 School Battle Sport Stacking Championship ณ สนามกีฬา อาคารมินิบูตร กทม.
เหรียญทองแดง	162	ด.ช.ชัชชนันท์ ศรีสวัสดิ์ ป.1/1 การแข่งขันกีฬาสแต็ค ประเภท Individual 3-6-3	การแข่งขันกีฬาสแต็ค WSSA 2016 School Battle Sport Stacking Championship ณ สนามกีฬา อาคารมินิบูตร กทม.



ประเภท	ลำดับที่	ชนิด / ประเภท ของรางวัล	ชื่อหน่วยงานผู้ให้รางวัล
เหรียญทองแดง	163	ด.ญ.ภัทรปภา เสามัน ป.2/3 การแข่งขันกีฬาสแต็ค ประเภท Individual 3-6-3	การแข่งขันกีฬาสแต็ค WSSA 2016 School Battle Sport Stacking Championship ณ สนามกีฬา อาคารมินิบูตร กทม.
เหรียญทองแดง	164	ด.ญ.ยุศินานันท์ คำศรีสุข ป.3/6 การแข่งขันกีฬาสแต็ค ประเภท Individual 3-6-3	การแข่งขันกีฬาสแต็ค WSSA 2016 School Battle Sport Stacking Championship ณ สนามกีฬา อาคารมินิบูตร กทม.
เหรียญทอง	165	ด.ญ.พิรญาพัฒน์ คำศรีสุข ป.1/5 การแข่งขันกีฬาสแต็ค ประเภท Individual cycle	การแข่งขันกีฬาสแต็ค WSSA 2016 School Battle Sport Stacking Championship ณ สนามกีฬา อาคารมินิบูตร กทม.
เหรียญทอง	166	ด.ญ.อรณัฐชา ขมเล็ก ป.2/2 การแข่งขันกีฬาสแต็ค ประเภท Individual cycle	การแข่งขันกีฬาสแต็ค WSSA 2016 School Battle Sport Stacking Championship ณ สนามกีฬา อาคารมินิบูตร กทม.
เหรียญทอง	167	ด.ญ.รุจณิชา สีท่ามา ป.5/5 การแข่งขันกีฬาสแต็ค ประเภท Individual cycle	การแข่งขันกีฬาสแต็ค WSSA 2016 School Battle Sport Stacking Championship ณ สนามกีฬา อาคารมินิบูตร กทม.
เหรียญเงิน	168	ด.ญ.จุฑาบทวี วิชัย ป.5/5 การแข่งขันกีฬาสแต็ค ประเภท Individual cycle	การแข่งขันกีฬาสแต็ค WSSA 2016 School Battle Sport Stacking Championship ณ สนามกีฬา อาคารมินิบูตร กทม.
เหรียญทองแดง	169	ด.ช.ธนวัฒน์ ขำเจริญศักดิ์ อ.3/7 การแข่งขันกีฬาสแต็ค ประเภท Individual cycle	การแข่งขันกีฬาสแต็ค WSSA 2016 School Battle Sport Stacking Championship ณ สนามกีฬา อาคารมินิบูตร กทม.
เหรียญทองแดง	170	ด.ญ.ยุศินานันท์ คำศรีสุข ป.3/6 การแข่งขันกีฬาสแต็ค ประเภท Individual cycle	การแข่งขันกีฬาสแต็ค WSSA 2016 School Battle Sport Stacking Championship ณ สนามกีฬา อาคารมินิบูตร กทม.
เหรียญทอง	171	ด.ญ.กัญญ์ณัฐ ข้างแย้ม ป.2/3 การแข่งขันกีฬาสแต็ค ประเภท Individual 3-3-3	การแข่งขันกีฬาสาธิต มทกรรม กีฬานักเรียน นักศึกษาแห่งชาติ ครั้งที่ 38 (യാโมเกมส์) ณ ห้างสรรพสินค้า Terminal 21 จังหวัดนครราชสีมา



ประเภท	ลำดับที่	ชนิด / ประเภท ของรางวัล	ชื่อหน่วยงานผู้ให้รางวัล
เหรียญทอง	172	ด.ญ.จุฑาบดี วิชัย ป.5/5 การแข่งขันกีฬาสแต็ค ประเภท Individual 3-3-3	การแข่งขันกีฬาสาธิต มหกรรม กีฬานักเรียน นักศึกษาแห่งชาติ ครั้งที่ 38 (ย่าโมเกมส์) ณ ห้างสรรพสินค้า Terminal 21 จังหวัดนครราชสีมา
เหรียญทอง	173	ด.ญ.รุจณิชา สีท่ามา ป.5/5 การแข่งขันกีฬาสแต็ค ประเภท Individual 3-3-3	การแข่งขันกีฬาสาธิต มหกรรม กีฬานักเรียน นักศึกษาแห่งชาติ ครั้งที่ 38 (ย่าโมเกมส์) ณ ห้างสรรพสินค้า Terminal 21 จังหวัดนครราชสีมา
เหรียญเงิน	174	ด.ญ.อรณิชา ขมเล็ก ป.2/1 การแข่งขันกีฬาสแต็ค ประเภท Individual 3-3-3	การแข่งขันกีฬาสาธิต มหกรรม กีฬานักเรียน นักศึกษาแห่งชาติ ครั้งที่ 38 (ย่าโมเกมส์) ณ ห้างสรรพสินค้า Terminal 21 จังหวัดนครราชสีมา
เหรียญทองแดง	175	ด.ญ.อรณัฐชา ขมเล็ก ป.2/2 การแข่งขันกีฬาสแต็ค ประเภท Individual 3-3-3	การแข่งขันกีฬาสาธิต มหกรรม กีฬานักเรียน นักศึกษาแห่งชาติ ครั้งที่ 38 (ย่าโมเกมส์) ณ ห้างสรรพสินค้า Terminal 21 จังหวัดนครราชสีมา
เหรียญทอง	176	ด.ญ.กัญญ์ณัฐ ช่างแย้ม ป.2/3 การแข่งขันกีฬาสแต็ค ประเภท Individual 3-6-3	การแข่งขันกีฬาสาธิต มหกรรม กีฬานักเรียน นักศึกษาแห่งชาติ ครั้งที่ 38 (ย่าโมเกมส์) ณ ห้างสรรพสินค้า Terminal 21 จังหวัดนครราชสีมา
เหรียญทอง	177	ด.ญ.จุฑาบดี วิชัย ป.5/5 การแข่งขันกีฬาสแต็ค ประเภท Individual 3-6-3	การแข่งขันกีฬาสาธิต มหกรรม กีฬานักเรียน นักศึกษาแห่งชาติ ครั้งที่ 38 (ย่าโมเกมส์) ณ ห้างสรรพสินค้า Terminal 21 จังหวัดนครราชสีมา
เหรียญทอง	178	ด.ญ.รุจณิชา สีท่ามา ป.5/5 การแข่งขันกีฬาสแต็ค ประเภท Individual 3-6-3	การแข่งขันกีฬาสาธิต มหกรรม กีฬานักเรียน นักศึกษาแห่งชาติ ครั้งที่ 38 (ย่าโมเกมส์) ณ ห้างสรรพสินค้า Terminal 21 จังหวัดนครราชสีมา



ประเภท	ลำดับที่	ชนิด / ประเภท ของรางวัล	ชื่อหน่วยงานผู้ให้รางวัล
เหรียญเงิน	179	ด.ญ.อรณัฐชา ขมเล็ก ป.2/2 การแข่งขันกีฬาสาธิต	การแข่งขันกีฬาสาธิต มหกรรม กีฬานักเรียน นักศึกษาแห่งชาติ ครั้งที่ 38 (ย่าโมเกมส์) ณ ห้างสรรพสินค้า Terminal 21 จังหวัดนครราชสีมา
เหรียญทองแดง	180	ด.ญ.ภัทรปภา เสามั่น ป.2/3 การแข่งขันกีฬาสาธิต ประเภท Individual 3-6-3	การแข่งขันกีฬาสาธิต มหกรรม กีฬานักเรียน นักศึกษาแห่งชาติ ครั้งที่ 38 (ย่าโมเกมส์) ณ ห้างสรรพสินค้า Terminal 21 จังหวัดนครราชสีมา
เหรียญทอง	181	ด.ญ.พิรญาพัฒน์ คำศรีสุข ป.1/5 การแข่งขันกีฬาสาธิต ประเภท Individual Cycle	การแข่งขันกีฬาสาธิต มหกรรม กีฬานักเรียน นักศึกษาแห่งชาติ ครั้งที่ 38 (ย่าโมเกมส์) ณ ห้างสรรพสินค้า Terminal 21 จังหวัดนครราชสีมา
เหรียญทอง	182	ด.ญ.จุฑาบดี วิชัย ป.5/5 การแข่งขันกีฬาสาธิต ประเภท Individual Cycle	การแข่งขันกีฬาสาธิต มหกรรม กีฬานักเรียน นักศึกษาแห่งชาติ ครั้งที่ 38 (ย่าโมเกมส์) ณ ห้างสรรพสินค้า Terminal 21 จังหวัดนครราชสีมา
เหรียญเงิน	183	ด.ญ.อรณัฐชา ขมเล็ก ป.2/2 การแข่งขันกีฬาสาธิต ประเภท Individual Cycle	การแข่งขันกีฬาสาธิต มหกรรม กีฬานักเรียน นักศึกษาแห่งชาติ ครั้งที่ 38 (ย่าโมเกมส์) ณ ห้างสรรพสินค้า Terminal 21 จังหวัดนครราชสีมา
เหรียญทอง	184	ด.ช.อิสระ แก้วเมืองเพชร ป.4/3 การแข่งขันกีฬาสาธิต ประเภท Double Cycle	การแข่งขันกีฬาสาธิต มหกรรม กีฬานักเรียน นักศึกษาแห่งชาติ ครั้งที่ 38 (ย่าโมเกมส์) ณ ห้างสรรพสินค้า Terminal 21 จังหวัดนครราชสีมา
เหรียญทอง	185	ด.ญ.จุฑาบดี วิชัย ป.5/5 การแข่งขันกีฬาสาธิต ประเภท Double Cycle	การแข่งขันกีฬาสาธิต มหกรรม กีฬานักเรียน นักศึกษาแห่งชาติ ครั้งที่ 38 (ย่าโมเกมส์) ณ ห้างสรรพสินค้า Terminal 21 จังหวัดนครราชสีมา



ประเภท	ลำดับที่	ชนิด / ประเภท ของรางวัล	ชื่อหน่วยงานผู้ให้รางวัล
เหรียญทอง	186	ด.ญ.พีรญาพัฒน์ คำศรีสุข ป.1/5 การแข่งขันกีฬาสแต็ค ประเภท Double Cycle	การแข่งขันกีฬาสาธิต มหกรรม กีฬานักเรียน นักศึกษาแห่งชาติ ครั้งที่ 38 (ย่าโมเกมส์) ณ ห้างสรรพสินค้า Terminal 21 จังหวัดนครราชสีมา
เหรียญทอง	187	ด.ญ.อรณัฐชา ขมเล็ก ป.2/2 การแข่งขันกีฬาสแต็ค ประเภท Double Cycle	การแข่งขันกีฬาสาธิต มหกรรม กีฬานักเรียน นักศึกษาแห่งชาติ ครั้งที่ 38 (ย่าโมเกมส์) ณ ห้างสรรพสินค้า Terminal 21 จังหวัดนครราชสีมา
รองชนะเลิศอันดับ 1	188	นายชัยวัฒน์ ก่อนเก่า ม.5/1 การแข่งขัน ACT DOTA 2	การแข่งขันงานวันวิชาการ ACT EXTREME EDUCATION 2016 ณ โรงเรียนอัสสัมชัญธนบุรี
รองชนะเลิศอันดับ 1	189	นายชวนากร ท้วจบ ม.5/2 การแข่งขัน ACT DOTA 2	การแข่งขันงานวันวิชาการ ACT EXTREME EDUCATION 2016 ณ โรงเรียนอัสสัมชัญธนบุรี
รองชนะเลิศอันดับ 1	190	นายภานุ วรรณิเวชศิลป์ ม.5/3 การแข่งขัน ACT DOTA 2	การแข่งขันงานวันวิชาการ ACT EXTREME EDUCATION 2016 ณ โรงเรียนอัสสัมชัญธนบุรี
รองชนะเลิศอันดับ 1	191	นายจิรัฐ วุฒิสสมบัติเจริญ ม.6/3 การแข่งขัน ACT DOTA 2	การแข่งขันงานวันวิชาการ ACT EXTREME EDUCATION 2016 ณ โรงเรียนอัสสัมชัญธนบุรี
รองชนะเลิศอันดับ 1	192	นายกิจพิพัฒน์ ศิริไสดา ม.6/4 การแข่งขัน ACT DOTA 2	การแข่งขันงานวันวิชาการ ACT EXTREME EDUCATION 2016 ณ โรงเรียนอัสสัมชัญธนบุรี
รองชนะเลิศอันดับ 1	193	นายศรันย์ภัทร วัฒนดิลกวิซซ์ ม.6/4 การแข่งขัน ACT DOTA 2	การแข่งขันงานวันวิชาการ ACT EXTREME EDUCATION 2016 ณ โรงเรียนอัสสัมชัญธนบุรี



2.7.2 ด้านกิจกรรม

เป็นนักเรียนที่มีความประพฤติดี ปฏิบัติถูกต้องตามระเบียบวินัยของโรงเรียนเข้าร่วมกิจกรรมหรือได้รับรางวัลจากการแข่งขันความสามารถทางด้าน กิจกรรม อาทิเช่น ดนตรี กีฬา การแสดงต่างๆ ทั้งประเภททีม และประเภทบุคคล โดยมีระดับการแข่งขันและได้รับรางวัลจากการแข่งขันในระดับประเทศ ระดับเขต ระดับจังหวัด หรือในรายการที่มีการจัดเทียบเท่ากับระดับจังหวัดขึ้นไป เกณฑ์การพิจารณามีดังนี้

- รางวัลชนะเลิศ
- รางวัลรองชนะเลิศอันดับ 1
- รางวัลรองชนะเลิศอันดับ 2
- รางวัลชมเชย (ในระดับเขตขึ้นไป)

นักเรียนทำการฝึกซ้อมอย่างสม่ำเสมอโดยมีเอกสารหลักฐานประกอบการฝึกซ้อม เช่น สถิติการทำ การฝึกซ้อมของนักเรียนจะต้องมาทำการฝึกซ้อมไม่น้อยกว่า 80 % และมีการลงนามรับรองโดยผู้ที่ทำการ ฝึกซ้อม หัวหน้าแผนก หัวหน้าฝ่าย นักเรียนต้องปฏิบัติตามระเบียบ ข้อบังคับหรือกติกาของกิจกรรมแต่ละ ประเภทอย่างเคร่งครัด

สรุปประเภทผลงานด้านกิจกรรม ประจำปีการศึกษา 2559

ประเภทผลงาน	รางวัล	จำนวน
ระดับประเทศ	รางวัลชนะเลิศ	3
	รางวัลรองชนะเลิศอันดับ 1	
	รางวัลรองชนะเลิศอันดับ 2	
	รางวัลชมเชย	
	รางวัลอื่น ๆ	
ระดับภาค	รางวัลชนะเลิศ	
	รางวัลรองชนะเลิศอันดับ 1	
	รางวัลรองชนะเลิศอันดับ 2	
	รางวัลชมเชย	
ระดับจังหวัด	รางวัลชนะเลิศ	28
	รางวัลรองชนะเลิศอันดับ 1	13
	รางวัลรองชนะเลิศอันดับ 2	12
	รางวัลชมเชย	
โรงเรียนในเครือฯ	รางวัลชนะเลิศ	11
	รางวัลรองชนะเลิศอันดับ 1	34
	รางวัลรองชนะเลิศอันดับ 2	11
	รางวัลชมเชย	
รวม		112



ประเภท	ลำดับ ที่	ชนิด / ประเภท ของรางวัล	ชื่อหน่วยงานผู้ให้รางวัล
เหรียญทอง,โล่รางวัล, ใบประกาศนียบัตร	1	นายแทนกาย คำแหง	สมาคมกีฬายิงปืนแห่งประเทศไทย
เหรียญทอง,โล่รางวัล, ใบประกาศนียบัตร	2	ด.ช.บริพัตร จริยาทัศน์กร	สมาคมกีฬายิงปืนแห่งประเทศไทย
เหรียญทอง, ถ้วยรางวัล, ใบประกาศนียบัตร	3	ด.ช.ราม คำแหง	สมาคมกีฬายิงปืนแห่งประเทศไทย
เหรียญเงิน, ใบประกาศนียบัตร	4	ด.ญ.ณัฐชญา อยู่พลี	มูลนิธิคณะเซนต์คาเบรียลแห่งประเทศไทย
เหรียญเงิน, ใบประกาศนียบัตร	5	ด.ญ.นิชากา ธนะนิเวศน์	มูลนิธิคณะเซนต์คาเบรียลแห่งประเทศไทย
เหรียญเงิน, ใบประกาศนียบัตร	6	ด.ญ.อนัญญา รุ่งเรืองศิรินนท์	มูลนิธิคณะเซนต์คาเบรียลแห่งประเทศไทย
เหรียญเงิน, ใบประกาศนียบัตร	7	ด.ญ.วสญา สิ้นเจริญ	มูลนิธิคณะเซนต์คาเบรียลแห่งประเทศไทย
เหรียญเงิน, ใบประกาศนียบัตร	8	ด.ญ.วิรากานต์ วิทยาประเสริฐ	มูลนิธิคณะเซนต์คาเบรียลแห่งประเทศไทย
เหรียญเงิน ใบประกาศนียบัตร	9	ด.ญ.ชัญชิตา จันท์เจริญสุข	มูลนิธิคณะเซนต์คาเบรียลแห่งประเทศไทย
เหรียญเงิน ใบประกาศนียบัตร	10	ด.ญ.ณัชชา หัวใจ	มูลนิธิคณะเซนต์คาเบรียลแห่งประเทศไทย
เหรียญเงิน ใบประกาศนียบัตร	11	ด.ญ.ณัฐชญา อยู่พลี	มูลนิธิคณะเซนต์คาเบรียลแห่งประเทศไทย
เหรียญเงิน ใบประกาศนียบัตร	12	ด.ญ.บวรลักษณ์ ใหญ่สว่าง	มูลนิธิคณะเซนต์คาเบรียลแห่งประเทศไทย
เหรียญทองแดง, ถ้วยรางวัลรวม, ใบประกาศนียบัตร	13	ด.ญ.ชัญชิตา จันท์เจริญสุข	มูลนิธิคณะเซนต์คาเบรียลแห่งประเทศไทย
เหรียญทองแดง, ถ้วยรางวัลรวม, ใบประกาศนียบัตร	14	ด.ญ.พรปวีร์ สายณ์หศิริ	มูลนิธิคณะเซนต์คาเบรียลแห่งประเทศไทย
เหรียญทอง, ถ้วยรางวัลรวม, ใบประกาศนียบัตร	15	ด.ญ.วรรณฉิญา บุญประเสริฐ	มูลนิธิคณะเซนต์คาเบรียลแห่งประเทศไทย
เหรียญทอง,ถ้วยรางวัลรวม, ใบประกาศนียบัตร	16	ด.ญ.วศวดี พิพัฒน์พร	มูลนิธิคณะเซนต์คาเบรียลแห่งประเทศไทย



ประเภท	ลำดับ ที่	ชนิด / ประเภท ของรางวัล	ชื่อหน่วยงานผู้ให้รางวัล
เหรียญเงิน, ถ้วยรางวัลรวม, ใบประกาศนียบัตร	17	ด.ญ.นิลุบล ภัทรเกื้อกุลศักดิ์	มูลนิธิคณะเซนต์คาเบรียลแห่งประเทศไทย
เหรียญเงิน, ถ้วยรางวัลรวม, ใบประกาศนียบัตร	18	ด.ญ.สิรินยา นิตศักดิ์	มูลนิธิคณะเซนต์คาเบรียลแห่งประเทศไทย
เหรียญเงิน, ถ้วยรางวัลรวม, ใบประกาศนียบัตร	19	ด.ญ.ประภาศิริ วงษ์ทอง	มูลนิธิคณะเซนต์คาเบรียลแห่งประเทศไทย
เหรียญเงิน, ถ้วยรางวัลรวม, ใบประกาศนียบัตร	20	ด.ญ.ขวัญพิชา อธิธิพร	มูลนิธิคณะเซนต์คาเบรียลแห่งประเทศไทย
เหรียญเงิน, ถ้วยรางวัลรวม, ใบประกาศนียบัตร	21	ด.ญ.พิมพ์พิชญา ไพศาลพาณิชย์พล	มูลนิธิคณะเซนต์คาเบรียลแห่งประเทศไทย
เหรียญเงิน,ถ้วยรางวัลรวม, ใบประกาศนียบัตร	22	ด.ญ.ศิรดา ไตรवास	มูลนิธิคณะเซนต์คาเบรียลแห่งประเทศไทย
เหรียญเงิน,ถ้วยรางวัลรวม, ใบประกาศนียบัตร	23	ด.ญ.แพรวา คนชื่อ	มูลนิธิคณะเซนต์คาเบรียลแห่งประเทศไทย
เหรียญเงิน,ถ้วยรางวัลรวม, ใบประกาศนียบัตร	24	ด.ญ.ชวิศาโชติ ฤทธิยกร	มูลนิธิคณะเซนต์คาเบรียลแห่งประเทศไทย
เหรียญเงิน,ถ้วยรางวัลรวม, ใบประกาศนียบัตร	25	ด.ญ.หนึ่งฤทัย วงศ์ชื่น	มูลนิธิคณะเซนต์คาเบรียลแห่งประเทศไทย
เหรียญเงิน,ถ้วยรางวัลรวม, ใบประกาศนียบัตร	26	ด.ญ.วศวดี พิพัฒน์พร	มูลนิธิคณะเซนต์คาเบรียลแห่งประเทศไทย
เหรียญเงิน,ถ้วยรางวัลรวม, ใบประกาศนียบัตร	27	ด.ญ.นันทิชา แก้วบุญเพิ่ม	มูลนิธิคณะเซนต์คาเบรียลแห่งประเทศไทย
เหรียญเงิน, ใบประกาศนียบัตร	28	ด.ช.ฐิติพงศ์ ทรัพย์สมบูรณ์	มูลนิธิคณะเซนต์คาเบรียลแห่งประเทศไทย
เหรียญเงิน, ใบประกาศนียบัตร	29	ด.ช.แก้วขวัญ วรรณนภาลัย	มูลนิธิคณะเซนต์คาเบรียลแห่งประเทศไทย
เหรียญเงิน,ถ้วยรางวัลรวม, ใบประกาศนียบัตร	30	ด.ญ.สรสิชา อยู่พลี	มูลนิธิคณะเซนต์คาเบรียลแห่งประเทศไทย
เหรียญเงิน,ถ้วยรางวัลรวม, ใบประกาศนียบัตร	31	ด.ญ.สุริศา ขจร	มูลนิธิคณะเซนต์คาเบรียลแห่งประเทศไทย



ประเภท	ลำดับ ที่	ชนิด / ประเภท ของรางวัล	ชื่อหน่วยงานผู้ให้รางวัล
เหรียญเงิน,ถ้วยรางวัลรวม, ใบประกาศนียบัตร	32	ด.ญ.จุฑามาศ เดชอนันต์	มูลนิธิคณะเซนต์คาเบรียลแห่งประเทศไทย
เหรียญเงิน,ถ้วยรางวัลรวม, ใบประกาศนียบัตร	33	ด.ญ.เพชรไพลิน มงคล	มูลนิธิคณะเซนต์คาเบรียลแห่งประเทศไทย
เหรียญเงิน,ถ้วยรางวัลรวม, ใบประกาศนียบัตร	34	ด.ญ.ศิริภัตสร ล้อคำ	มูลนิธิคณะเซนต์คาเบรียลแห่งประเทศไทย
เหรียญเงิน,ถ้วยรางวัลรวม, ใบประกาศนียบัตร	35	ด.ญ.สวภัทร ทองสิทธิ์	มูลนิธิคณะเซนต์คาเบรียลแห่งประเทศไทย
เหรียญเงิน,ถ้วยรางวัลรวม, ใบประกาศนียบัตร	36	ด.ญ.นิรันุช สนธิสาคร	มูลนิธิคณะเซนต์คาเบรียลแห่งประเทศไทย
เหรียญเงิน,ถ้วยรางวัลรวม, ใบประกาศนียบัตร	37	ด.ญ.ญาณิศา ปรีชา	มูลนิธิคณะเซนต์คาเบรียลแห่งประเทศไทย
เหรียญเงิน,ถ้วยรางวัลรวม, ใบประกาศนียบัตร	38	ด.ญ.ธมลวรรณ แก้วกล้า	มูลนิธิคณะเซนต์คาเบรียลแห่งประเทศไทย
เหรียญเงิน,ถ้วยรางวัลรวม, ใบประกาศนียบัตร	39	ด.ญ.ณภัชชา จันทพลีก	มูลนิธิคณะเซนต์คาเบรียลแห่งประเทศไทย
เหรียญทองแดง,ถ้วยรางวัล รวม, ใบประกาศนียบัตร	40	ด.ญ.สิริลักษณ์ ไทรสาเกตุ	มูลนิธิคณะเซนต์คาเบรียลแห่งประเทศไทย
เหรียญเงิน, ใบประกาศนียบัตร	41	นางสาวเจนนิสา เพิ่มบุญ	มูลนิธิคณะเซนต์คาเบรียลแห่งประเทศไทย
เหรียญทองแดง, ใบประกาศนียบัตร	42	ด.ญ.ฐานิดา นาคเจริญ	มูลนิธิคณะเซนต์คาเบรียลแห่งประเทศไทย
เหรียญทองแดง, ใบประกาศนียบัตร	43	นายพงศธร น้อยใจบุญ	มูลนิธิคณะเซนต์คาเบรียลแห่งประเทศไทย
เหรียญทองแดง, ใบประกาศนียบัตร	44	นายนิธิภัทร ทาทอง	มูลนิธิคณะเซนต์คาเบรียลแห่งประเทศไทย
เหรียญทองแดง, ใบประกาศนียบัตร	45	นายนิสิต ทองไทย	มูลนิธิคณะเซนต์คาเบรียลแห่งประเทศไทย
เหรียญทองแดง, ใบประกาศนียบัตร	46	นายกฤษฎา แสงศิริผล	มูลนิธิคณะเซนต์คาเบรียลแห่งประเทศไทย
เหรียญทองแดง, ใบประกาศนียบัตร	47	นายธีรศักดิ์ การะเกตุ	มูลนิธิคณะเซนต์คาเบรียลแห่งประเทศไทย
เหรียญทอง ใบประกาศนียบัตร	48	ด.ญ.เซญา โรจนอนนท์	มูลนิธิคณะเซนต์คาเบรียลแห่งประเทศไทย



ประเภท	ลำดับ ที่	ชนิด / ประเภท ของรางวัล	ชื่อหน่วยงานผู้ให้รางวัล
เหรียญทอง ใบประกาศนียบัตร	49	ด.ญ.นรินทร์ธร สุภาพิชัย	มูลนิธิคณะเซนต์คาเบรียลแห่งประเทศไทย
เหรียญทอง,ถ้วยรางวัลรวม, ใบประกาศนียบัตร	50	ด.ญ.สุนิสา ควรรับส่วน	มูลนิธิคณะเซนต์คาเบรียลแห่งประเทศไทย
เหรียญทอง,ถ้วยรางวัลรวม, ใบประกาศนียบัตร	51	นางสาววรัญญา ศรีเหรียญ	มูลนิธิคณะเซนต์คาเบรียลแห่งประเทศไทย
เหรียญทอง,ถ้วยรางวัลรวม, ใบประกาศนียบัตร	52	นางสาวเกษราภรณ์ ลี	มูลนิธิคณะเซนต์คาเบรียลแห่งประเทศไทย
เหรียญทอง,ถ้วยรางวัลรวม, ใบประกาศนียบัตร	53	นางสาวเพชร นิไชโยค	มูลนิธิคณะเซนต์คาเบรียลแห่งประเทศไทย
เหรียญทอง,ถ้วยรางวัลรวม, ใบประกาศนียบัตร	54	นางสาวบุรณิพิพรพงษ์	มูลนิธิคณะเซนต์คาเบรียลแห่งประเทศไทย
เหรียญทอง,ถ้วยรางวัลรวม, ใบประกาศนียบัตร	55	นางสาววิชิตา แพงสาย	มูลนิธิคณะเซนต์คาเบรียลแห่งประเทศไทย
เหรียญทองแดง,ถ้วยรางวัล รวม, ใบประกาศนียบัตร	56	นางสาววรัญญา ศรีเหรียญ	มูลนิธิคณะเซนต์คาเบรียลแห่งประเทศไทย
เหรียญทอง, ใบประกาศนียบัตร	57	ด.ช.ชุตติเดช อนุกุลวรรณะ	มูลนิธิคณะเซนต์คาเบรียลแห่งประเทศไทย
เหรียญทองแดง,ถ้วยรางวัล รวม,ใบประกาศนียบัตร	58	นางสาวเกษราภรณ์ ลี	มูลนิธิคณะเซนต์คาเบรียลแห่งประเทศไทย
เหรียญเงิน, ใบประกาศนียบัตร	59	ด.ช.ชุตติเดช อนุกุลวรรณะ	มูลนิธิคณะเซนต์คาเบรียลแห่งประเทศไทย
เหรียญทอง, ใบประกาศนียบัตร	60	ด.ญ.ชนัญชิตา จันทร์เจริญสุข	สำนักงานการท่องเที่ยวและกีฬา จังหวัดฉะเชิงเทรา
เหรียญเงิน, ใบประกาศนียบัตร	61	ด.ญ.ณัฐชญา อยู่พลี	สำนักงานการท่องเที่ยวและกีฬา จังหวัดฉะเชิงเทรา
เหรียญเงิน, ใบประกาศนียบัตร	62	ด.ญ.ชนัญชิตา จันทร์เจริญสุข	สำนักงานการท่องเที่ยวและกีฬา จังหวัดฉะเชิงเทรา
เหรียญเงิน, ใบประกาศนียบัตร	63	ด.ญ.อนัญญา รุ่งเรืองศิรินนท์	สำนักงานการท่องเที่ยวและกีฬา จังหวัดฉะเชิงเทรา
เหรียญเงิน, ใบประกาศนียบัตร	64	ด.ญ.ธมลวรรณ สร้อยสังวาลย์	สำนักงานการท่องเที่ยวและกีฬา จังหวัดฉะเชิงเทรา
เหรียญเงิน, ใบประกาศนียบัตร	65	ด.ญ.วิราภรณ์ วิทยาประเสริฐ	สำนักงานการท่องเที่ยวและกีฬา จังหวัดฉะเชิงเทรา



ประเภท	ลำดับ ที่	ชนิด / ประเภท ของรางวัล	ชื่อหน่วยงานผู้ให้รางวัล
เหรียญเงิน, ใบประกาศนียบัตร	66	ด.ญ.พรปวีณ์ สายัณห์ศิริ	สำนักงานการท่องเที่ยวและกีฬา จังหวัดฉะเชิงเทรา
เหรียญเงิน, ใบประกาศนียบัตร	67	ด.ญ.ณัชชา หัวใจ	สำนักงานการท่องเที่ยวและกีฬา จังหวัดฉะเชิงเทรา
เหรียญเงิน, ใบประกาศนียบัตร	68	ด.ญ.ภิญญาพัชญ์ นันตะ	สำนักงานการท่องเที่ยวและกีฬา จังหวัดฉะเชิงเทรา
เหรียญเงิน, ใบประกาศนียบัตร	69	ด.ญ.บวรลักษณ์ ใหญ่สว่าง	สำนักงานการท่องเที่ยวและกีฬา จังหวัดฉะเชิงเทรา
เหรียญทอง, ใบประกาศนียบัตร	70	ด.ญ.นันทิชา แก้วบุญเพิ่ม	สำนักงานการท่องเที่ยวและกีฬา จังหวัดฉะเชิงเทรา
เหรียญทอง, ใบประกาศนียบัตร	71	ด.ญ.พิมพ์พิชญา ไพศาลพาณิชย์พล	สำนักงานการท่องเที่ยวและกีฬา จังหวัดฉะเชิงเทรา
เหรียญทอง, ใบประกาศนียบัตร	72	ด.ญ.วศวดี พิพัฒน์พร	สำนักงานการท่องเที่ยวและกีฬา จังหวัดฉะเชิงเทรา
เหรียญทอง, ใบประกาศนียบัตร	73	ด.ญ.นิลบล ภัทรเกื้อกุลศักดิ์	สำนักงานการท่องเที่ยวและกีฬา จังหวัดฉะเชิงเทรา
เหรียญทอง, ใบประกาศนียบัตร	74	ด.ญ.สิรินยา นิตศักดิ์	สำนักงานการท่องเที่ยวและกีฬา จังหวัดฉะเชิงเทรา
เหรียญทอง ใบประกาศนียบัตร	75	ด.ญ.ประภาศิริ วงษ์ทอง	สำนักงานการท่องเที่ยวและกีฬา จังหวัดฉะเชิงเทรา
เหรียญทอง, ใบประกาศนียบัตร	76	ด.ญ.จุฑามาศ เดชอนันต์	สำนักงานการท่องเที่ยวและกีฬา จังหวัดฉะเชิงเทรา
เหรียญทอง, ใบประกาศนียบัตร	77	ด.ญ.ศิรดา ไตรवास	สำนักงานการท่องเที่ยวและกีฬา จังหวัดฉะเชิงเทรา
เหรียญทอง, ใบประกาศนียบัตร	78	ด.ญ.แพรวา คนชื่อ	สำนักงานการท่องเที่ยวและกีฬา จังหวัดฉะเชิงเทรา
เหรียญทอง, ใบประกาศนียบัตร	79	ด.ญ.ชวีศา โชติฤทธิยกร	สำนักงานการท่องเที่ยวและกีฬา จังหวัดฉะเชิงเทรา
เหรียญทอง, ใบประกาศนียบัตร	80	ด.ญ.หนึ่งฤทัย วงศ์ชื่น	สำนักงานการท่องเที่ยวและกีฬา จังหวัดฉะเชิงเทรา
เหรียญทอง, ใบประกาศนียบัตร	81	ด.ญ.ขวัญพิชา อธิธิพร	สำนักงานการท่องเที่ยวและกีฬา จังหวัดฉะเชิงเทรา
เหรียญทอง, ใบประกาศนียบัตร	82	ด.ญ.พิมพ์พิชญา ไพศาลพาณิชย์พล	สำนักงานการท่องเที่ยวและกีฬา จังหวัดฉะเชิงเทรา
เหรียญทอง, ใบประกาศนียบัตร	83	ด.ญ.วศวดี พิพัฒน์พร	สำนักงานการท่องเที่ยวและกีฬา จังหวัดฉะเชิงเทรา



ประเภท	ลำดับ ที่	ชนิด / ประเภท ของรางวัล	ชื่อหน่วยงานผู้ให้รางวัล
เหรียญทอง, ใบประกาศนียบัตร	84	ด.ญ.นันทิชา แก้วบุญเพิ่ม	สำนักงานการท่องเที่ยวและกีฬา จังหวัดฉะเชิงเทรา
เหรียญทองแดง, ใบประกาศนียบัตร	85	ด.ญ.จุฑามาศ เดชอนันต์	สำนักงานการท่องเที่ยวและกีฬา จังหวัดฉะเชิงเทรา
เหรียญทองแดง, ใบประกาศนียบัตร	86	ด.ญ.สุมิตรา จำปางาม	สำนักงานการท่องเที่ยวและกีฬา จังหวัดฉะเชิงเทรา
เหรียญทองแดง, ใบประกาศนียบัตร	87	ด.ญ.วรรณฉิญา บุญประเสริฐ	สำนักงานการท่องเที่ยวและกีฬา จังหวัดฉะเชิงเทรา
เหรียญทองแดง, ใบประกาศนียบัตร	88	ด.ญ.วิภาญจน์ สดใส	สำนักงานการท่องเที่ยวและกีฬา จังหวัดฉะเชิงเทรา
เหรียญทองแดง, ใบประกาศนียบัตร	89	ด.ญ.วรรณฉิญา บุญประเสริฐ	สำนักงานการท่องเที่ยวและกีฬา จังหวัดฉะเชิงเทรา
เหรียญทอง, ใบประกาศนียบัตร	90	ด.ช.จิรวัดน์ ยิ้มเจริญ	สำนักงานการท่องเที่ยวและกีฬา จังหวัดฉะเชิงเทรา
เหรียญทอง, ใบประกาศนียบัตร	91	ด.ช.อมรเทพ ดิละกุล	สำนักงานการท่องเที่ยวและกีฬา จังหวัดฉะเชิงเทรา
เหรียญทอง, ใบประกาศนียบัตร	92	ด.ช.ฐนกร ศรีมงคล	สำนักงานการท่องเที่ยวและกีฬา จังหวัดฉะเชิงเทรา
เหรียญทอง, ใบประกาศนียบัตร	93	ด.ช.ฐิติพงศ์ ทรัพย์สมบูรณ์	สำนักงานการท่องเที่ยวและกีฬา จังหวัดฉะเชิงเทรา
เหรียญทอง, ใบประกาศนียบัตร	94	ด.ช.จิรวัดน์ ยิ้มเจริญ	สำนักงานการท่องเที่ยวและกีฬา จังหวัดฉะเชิงเทรา
เหรียญทอง, ใบประกาศนียบัตร	95	ด.ช.อมรเทพ ดิละกุล	สำนักงานการท่องเที่ยวและกีฬา จังหวัดฉะเชิงเทรา
เหรียญทอง, ใบประกาศนียบัตร	96	ด.ช.แก้วขวัญ วรรณนภาลัย	สำนักงานการท่องเที่ยวและกีฬา จังหวัดฉะเชิงเทรา
เหรียญทอง, ใบประกาศนียบัตร	97	ด.ญ.สรสิชา อยู่พลี	สำนักงานการท่องเที่ยวและกีฬา จังหวัดฉะเชิงเทรา
เหรียญทอง, ใบประกาศนียบัตร	98	ด.ญ.นිරนุช สนธิสาคร	สำนักงานการท่องเที่ยวและกีฬา จังหวัดฉะเชิงเทรา
เหรียญทอง, ใบประกาศนียบัตร	99	ด.ญ.สิริลักษณ์ ไทรสาเกตุ	สำนักงานการท่องเที่ยวและกีฬา จังหวัดฉะเชิงเทรา
เหรียญทอง, ใบประกาศนียบัตร	100	ด.ญ.ศิริภัสสร ล้อคำ	สำนักงานการท่องเที่ยวและกีฬา จังหวัดฉะเชิงเทรา
เหรียญทอง, ใบประกาศนียบัตร	101	ด.ญ.สรสิชา อยู่พลี	สำนักงานการท่องเที่ยวและกีฬา จังหวัดฉะเชิงเทรา



ประเภท	ลำดับ ที่	ชนิด / ประเภท ของรางวัล	ชื่อหน่วยงานผู้ให้รางวัล
เหรียญเงิน, ใบประกาศนียบัตร	102	ด.ญ.นิรันุช สนธิสาคร	สำนักงานการท่องเที่ยวและกีฬา จังหวัดฉะเชิงเทรา
เหรียญเงิน, ใบประกาศนียบัตร	103	ด.ญ.สิริลักษณ์ ไทรสาเกตุ	สำนักงานการท่องเที่ยวและกีฬา จังหวัดฉะเชิงเทรา
เหรียญเงิน, ใบประกาศนียบัตร	104	ด.ญ.ศิริภัสสร ล้อคำ	สำนักงานการท่องเที่ยวและกีฬา จังหวัดฉะเชิงเทรา
เหรียญเงิน, ใบประกาศนียบัตร	105	ด.ญ.สรสิขา อยู่พลี	สำนักงานการท่องเที่ยวและกีฬา จังหวัดฉะเชิงเทรา
เหรียญทองแดง, ใบประกาศนียบัตร	106	ด.ญ.นิรันุช สนธิสาคร	สำนักงานการท่องเที่ยวและกีฬา จังหวัดฉะเชิงเทรา
เหรียญทองแดง, ใบประกาศนียบัตร	107	ด.ญ.สุริศา ขจร	สำนักงานการท่องเที่ยวและกีฬา จังหวัดฉะเชิงเทรา
เหรียญทองแดง, ใบประกาศนียบัตร	108	นางสาวธันยาพร เกตุกัปตัน	สำนักงานการท่องเที่ยวและกีฬา จังหวัดฉะเชิงเทรา
เหรียญทองแดง, ใบประกาศนียบัตร	109	ด.ญ.ฉันทิษา พลอยเพชร	สำนักงานการท่องเที่ยวและกีฬา จังหวัดฉะเชิงเทรา
เหรียญทองแดง, ใบประกาศนียบัตร	110	ด.ญ.ญาณิศา ปรีชา	สำนักงานการท่องเที่ยวและกีฬา จังหวัดฉะเชิงเทรา
เหรียญทองแดง, ใบประกาศนียบัตร	111	ด.ญ.เพชรไพลิน มงคล	สำนักงานการท่องเที่ยวและกีฬา จังหวัดฉะเชิงเทรา
เหรียญทองแดง, ใบประกาศนียบัตร	112	ด.ญ.ฉมลวรรณ แก้วกล้า	สำนักงานการท่องเที่ยวและกีฬา จังหวัดฉะเชิงเทรา



ส่วนที่ 3 ระบบสารสนเทศการบริหารวิชาการ

ระบบสารสนเทศการบริหารวิชาการของโรงเรียนเซนต์หลุยส์ ฉะเชิงเทรา ได้สรุปโดยแยกตามลำดับ
ดังนี้

- 3.1 หลักสูตรและการเรียนการสอน
- 3.2 การวัดและการประเมินผลการเรียน
- 3.3 การวิจัยในชั้นเรียน



3.1 หลักสูตรและการเรียนการสอน

**3.1.1 สภาพการจัดแผนการเรียน/ชั้นเรียนระดับการศึกษาขั้นพื้นฐาน
 จำนวนห้องเรียนระดับการศึกษาขั้นพื้นฐาน**

ระดับชั้น	จำนวนห้องเรียน
ประถมศึกษาปีที่ 1	5
ประถมศึกษาปีที่ 2	5
ประถมศึกษาปีที่ 3	6
รวมช่วงชั้นที่ 1	16
ประถมศึกษาปีที่ 4	5
ประถมศึกษาปีที่ 5	5
ประถมศึกษาปีที่ 6	6
รวมช่วงชั้นที่ 2	16
มัธยมศึกษาศึกษาปีที่ 1	5
มัธยมศึกษาศึกษาปีที่ 2	5
มัธยมศึกษาศึกษาปีที่ 3	6
รวมช่วงชั้นที่ 3	16
มัธยมศึกษาศึกษาปีที่ 4	6
มัธยมศึกษาศึกษาปีที่ 5	6
มัธยมศึกษาศึกษาปีที่ 6	7
รวมช่วงชั้นที่ 4	19
รวมทั้งสิ้น	67



โครงสร้างหลักสูตร

โรงเรียนเซนต์หลุยส์ ฉะเชิงเทรา จัดสอนตามหลักสูตรปฐมวัยศึกษา (3 ปี) พุทธศักราช 2546 หลักสูตรการศึกษาขั้นพื้นฐานพุทธศักราช 2544 และหลักสูตรแกนกลางการศึกษาขั้นพื้นฐาน พุทธศักราช 2551 โรงเรียนได้จัดสัดส่วนสาระการเรียนรู้และเวลาเรียน ดังแสดงในตารางต่อไปนี้

โครงสร้างหลักสูตรระดับประถมศึกษาตอนต้น

ป.1 (ELP)				ป.2 (MLP)				ป.3 (MLP)			
รหัส	รายวิชา	ชม.	คาบ	รหัส	รายวิชา	ชม.	คาบ	รหัส	รายวิชา	ชม.	คาบ
	รายวิชาพื้นฐาน				รายวิชาพื้นฐาน				รายวิชาพื้นฐาน		
ท11101	ภาษาไทย 1	240	6	ท12102	ภาษาไทย 2	240	6	ท13103	ภาษาไทย 3	240	6
ค11101	คณิตศาสตร์ 1	200	5	ค12102	คณิตศาสตร์ 2	200	5	ค13103	คณิตศาสตร์ 3	200	5
ว11101	วิทยาศาสตร์ 1	80	2	ว12102	วิทยาศาสตร์ 2	80	2	ว13103	วิทยาศาสตร์ 3	80	2
ส11101	สังคมศึกษา ศาสนา และวัฒนธรรม 1	40	1	ส12102	สังคมศึกษา ศาสนา และวัฒนธรรม 2	40	1	ส13103	สังคมศึกษา ศาสนา และวัฒนธรรม 3	40	1
ส11111	ประวัติศาสตร์ 1	40	1	ส12112	ประวัติศาสตร์ 2	40	1	ส13113	ประวัติศาสตร์ 3	40	1
พ11101	สุขศึกษาและพลศึกษา 1	80	2	พ12102	สุขศึกษาและพลศึกษา 2	80	2	พ13103	สุขศึกษาและพลศึกษา 3	80	2
ศ11101	ศิลปะ 1	80	2	ศ12102	ศิลปะ 2	80	2	ศ13103	ศิลปะ 3	80	2
ง11101	การงานอาชีพและเทคโนโลยี 1	40	1	ง12102	การงานอาชีพและเทคโนโลยี 2	40	1	ง13103	การงานอาชีพและเทคโนโลยี 3	40	1
อ11101	ภาษาอังกฤษพื้นฐาน 1	80	2	อ12102	ภาษาอังกฤษพื้นฐาน 2	80	2	อ13103	ภาษาอังกฤษพื้นฐาน 3	80	2
	รายวิชาเพิ่มเติม				รายวิชาเพิ่มเติม				รายวิชาเพิ่มเติม		
ค11201	Math 1	80	2	ค12202	Math 2	80	2	ค13203	Math 3	80	2
ว11201	Science 1	80	2	ว12202	Science 2	80	2	ว13203	Science 3	80	2
ส11201	Social Studies 1	80	2	ส12202	Social Studies 2	80	2	ส13203	Social Studies 3	80	2
ส11231	หน้าที่พลเมือง	40	1	ส12232	หน้าที่พลเมือง	40	1	ส13233	หน้าที่พลเมือง	40	1
พ11201	Physical Education	20	0.5	พ12202	Physical Education	20	0.5	ง13203	Computer 3	80	2
ศ11201	Music 1 (Singing)	20	0.5	ศ12202	Music 2 (Singing)	20	0.5	อ13203	English 3	80	2
ง11201	Computer 1	80	2	ง12202	Computer 2	80	2				
อ11201	English 1	80	2	อ12202	English 2	80	2				
จ11201	ภาษาจีน	40	1	จ12202	ภาษาจีน	40	1				
	กิจกรรมพัฒนาผู้เรียน				กิจกรรมพัฒนาผู้เรียน				กิจกรรมพัฒนาผู้เรียน		
	ลูกเสือ - เนตรนารี	40	1		ลูกเสือ - เนตรนารี	40	1		ลูกเสือ - เนตรนารี	40	1
	แนะแนว	40			แนะแนว	40			แนะแนว	40	
	ชมรม	40			ชมรม	40			ชมรม	40	
									ดนตรี 3	40	1
									ภาษาจีน	40	1
	รวมทั้งสิ้น	1520	36		รวมทั้งสิ้น	1520	36		รวมทั้งสิ้น	1520	36

หมายเหตุ เวลาเรียน 1 คาบ/สัปดาห์ คิดเวลา 45 นาที 1 ปีการศึกษา $(45 \times 40) / 60 = 30$ ชั่วโมงต่อปี
กิจกรรมแนะแนวจัดวันละ 15 นาที ปีการศึกษา $(15 \times 5 \times 40) / 60 = 50$ ชั่วโมงต่อปี



โครงสร้างหลักสูตรระดับประถมศึกษาตอนปลาย

ป.4 (ELP)				ป.5 (MLP)				ป.6 (MLP)			
รหัส	รายวิชา	ชม.	คาบ	รหัส	รายวิชา	ชม.	คาบ	รหัส	รายวิชา	ชม.	คาบ
	รายวิชาพื้นฐาน				รายวิชาพื้นฐาน				รายวิชาพื้นฐาน		
ท14104	ภาษาไทย 4	200	5	ท15105	ภาษาไทย 5	200	5	ท16106	ภาษาไทย 6	200	5
ค14104	คณิตศาสตร์ 4	160	4	ค15105	คณิตศาสตร์ 5	160	4	ค16106	คณิตศาสตร์ 6	160	4
ว14104	วิทยาศาสตร์ 4	120	3	ว15105	วิทยาศาสตร์ 5	120	3	ว16106	วิทยาศาสตร์ 6	120	3
ส14104	สังคมศึกษา ศาสนาและ วัฒนธรรม 4	40	1	ส15105	สังคมศึกษาศาสนา และวัฒนธรรม 5	40	1	ส16106	สังคมศึกษาศาสนา และวัฒนธรรม 6	40	1
ส14114	ประวัติศาสตร์ 4	40	1	ส15115	ประวัติศาสตร์ 5	40	1	ส16116	ประวัติศาสตร์ 6	40	1
พ14104	สุขศึกษาและ พลศึกษา 4	80	2	พ15105	สุขศึกษาและ พลศึกษา 5	80	2	พ16106	สุขศึกษาและ พลศึกษา 6	80	2
ศ14104	ศิลปะ 4	80	2	ศ15105	ศิลปะ 5	80	2	ศ16106	ศิลปะ 6	80	2
ง14104	การงานอาชีพและ เทคโนโลยี 4	80	2	ง15105	การงานอาชีพและ เทคโนโลยี 5	80	2	ง16106	การงานอาชีพและ เทคโนโลยี 6	80	2
อ14104	ภาษาอังกฤษ พื้นฐาน 4	80	2	อ15105	ภาษาอังกฤษ พื้นฐาน 5	80	2	อ16106	ภาษาอังกฤษ พื้นฐาน 6	80	2
	รายวิชาเพิ่มเติม				รายวิชาเพิ่มเติม				รายวิชาเพิ่มเติม		
ค14204	Math 4	80	2	ค15205	Math 5	80	2	ค16206	Math 6	80	2
ว14204	Science 4	80	2	ว15205	Science 5	80	2	ว16206	Science 6	80	2
ส14204	Social Studies 4	80	2	ส15205	Social Studies 5	80	2	ส16206	Social Studies 6	80	2
ส14205	หน้าที่พลเมือง	40	1	ส15235	หน้าที่พลเมือง	40	1	ส16236	หน้าที่พลเมือง	40	1
พ14204	Physical Education	20	0.5	ง15205	Computer 5	40	1	ง16206	Computer 6	40	1
ศ14204	Music 4 (Singing)	20	0.5	อ15205	English 5	80	2	อ16206	English 6	80	1
ง14204	Computer 4	40	1								
อ14204	English 4	80	2								
จ14204	ภาษาจีน	40	1								
	กิจกรรมพัฒนา ผู้เรียน				กิจกรรมพัฒนา ผู้เรียน				กิจกรรมพัฒนา ผู้เรียน		
	ลูกเสือ - เนตรนารี	40	1		ลูกเสือ - เนตรนารี	40	1		ลูกเสือ - เนตรนารี	40	1
	แนะแนว	40			แนะแนว	40			แนะแนว	40	
	ชมรม	40	1		ชมรม	40	1		ชมรม	40	1
					ดนตรี 5	40	1		ดนตรี 6	40	1
					ภาษาจีน	40	1		ภาษาจีน	40	1
	รวมทั้งสิ้น	1480	36		รวมทั้งสิ้น	1480	36		รวมทั้งสิ้น	1480	36

หมายเหตุ เวลาเรียน 1 คาบ/สัปดาห์ คิดเวลา 45 นาที 1 ปีการศึกษา $(45 \times 40) / 60 = 30$ ชั่วโมง
 ต่อปี กิจกรรมแนะแนวจัดวันละ 15 นาที ปีการศึกษา $(15 \times 5 \times 40) / 60 = 50$ ชั่วโมงต่อปี



โครงสร้างหลักสูตรชั้นประถมศึกษาปีที่ 4 (MSP)

ป.4 (MSP)			
รหัส	รายวิชา	ชม.	คาบ
	รายวิชาพื้นฐาน	840	21
ท14104	ภาษาไทย 4	160	4
ค14104	คณิตศาสตร์ 4	160	4
ว14104	วิทยาศาสตร์ 4	120	3
ส14104	สังคมศึกษา ศาสนาและวัฒนธรรม 4	40	1
ส14114	ประวัติศาสตร์ 4	40	1
พ14104	สุขศึกษาและพลศึกษา 4 /PE	80	2
ศ14104	ศิลปะ 4	80	2
ง14104	การงานอาชีพและเทคโนโลยี 4	80	2
อ14104	ภาษาอังกฤษพื้นฐาน 4	80	2
	รายวิชาเพิ่มเติม	480	12
ค14204	Math 4	40	1
ค14205	ทักษะคณิต 1	80	2
ว14204	Science 4	40	1
ว14205	วิทยาศาสตร์เพิ่มเติม1	80	2
ส14204	Social Studies 4	40	1
ส14234	หน้าที่พลเมือง 4	40	1
ง14204	Computer 4	40	1
อ14204	English 4	80	2
จ14204	ภาษาจีน 4	40	1
	กิจกรรมพัฒนาผู้เรียน	120	2
	ลูกเสือ - เนตรนารี	40	1
	แนะแนว	40	-
	ชมรม	40	1
	กิจกรรมเพื่อสาธารณะประโยชน์	(40)	
รวมทั้งสิ้น		1440	35



โครงสร้างหลักสูตรระดับมัธยมศึกษาตอนต้น

ม.1 (ELP)							
ภาคเรียนที่ 1				ภาคเรียนที่ 2			
รหัส	รายวิชา	นน.	คาบ	รหัส	รายวิชา	นน.	คาบ
	<u>รายวิชาพื้นฐาน</u>				<u>รายวิชาพื้นฐาน</u>		
ท21101	ภาษาไทย 1	1.5	3	ท21102	ภาษาไทย 2	1.5	3
ค21101	คณิตศาสตร์ 1	1.5	3	ค21102	คณิตศาสตร์ 2	1.5	3
ว21101	วิทยาศาสตร์ 1	1.5	3	ว21102	วิทยาศาสตร์ 2	1.5	3
ส21101	สังคมศึกษาศาสนาและ วัฒนธรรม 1	1.5	2	ส21102	สังคมศึกษาศาสนาและ วัฒนธรรม 2	1.5	2
ส21111	ประวัติศาสตร์ 1	0.5	1	ส21112	ประวัติศาสตร์ 2	0.5	1
พ21101	สุขศึกษาและพลศึกษา 1	1.0	2	พ21102	สุขศึกษาและพลศึกษา 2	1.0	2
ศ21101	ศิลปะ 1 / Music	1.0	2	ศ21102	ศิลปะ 2 / Music	1.0	2
ง21101	การงานอาชีพและเทคโนโลยี1	1.0	2	ง21102	การงานอาชีพและเทคโนโลยี 2	1.0	2
อ21101	ภาษาอังกฤษพื้นฐาน 1	1.5	3	อ21102	ภาษาอังกฤษพื้นฐาน 2	1.5	3
	รวมสาระพื้นฐาน	10.5	21		รวมสาระพื้นฐาน	10.5	21
	<u>รายวิชาเพิ่มเติม</u>				<u>รายวิชาเพิ่มเติม</u>		
ท21201	ภาษาไทยเสริม 1	0.5	1	ท21202	ภาษาไทยเสริม 2	0.5	1
ค21201	Math 1	1.0	2	ค21202	Math 2	1.0	2
ว21201	Science 1	1.0	2	ว21202	Science 2	1.0	2
ส21201	Social Studies1	0.5	1	ส21202	Social Studies2	0.5	1
ส21231	หน้าที่พลเมือง	0.5	1	ส21232	หน้าที่พลเมือง	0.5	1
พ21201	Physical Education	0.5	1	พ21202	Physical Education	0.5	1
ศ21201	Music 1	0.5	1	ศ21202	Music 2	0.5	1
อ21201	English 1	1.0	2	อ21202	English 2	1.0	2
จ21201	ภาษาจีน	0.5	1	จ21202	ภาษาจีน	0.5	1
ง21201	Computer	0.5	1	ง21202	Computer	0.5	1
	รวมสาระเพิ่มเติม	6.5	13		รวมสาระเพิ่มเติม	6.5	13
	กิจกรรมพัฒนาผู้เรียน	1.5	2		กิจกรรมพัฒนาผู้เรียน	1.5	2
	ลูกเสือ-เนตรนารี	0.5	1		ลูกเสือ-เนตรนารี	0.5	1
	แนะแนว	0.5			แนะแนว	0.5	
	ชมรม	0.5	1		ชมรม	0.5	1
	<u>รวมทั้งสิ้น</u>	<u>18.5</u>	<u>36</u>		<u>รวมทั้งสิ้น</u>	<u>18.5</u>	<u>36</u>



โครงสร้างหลักสูตรระดับมัธยมศึกษาตอนต้น

ม.2 (MLP)							
ภาคเรียนที่ 1				ภาคเรียนที่ 2			
รหัส	รายวิชา	นน.	คาบ	รหัส	รายวิชา	นน.	คาบ
	<u>รายวิชาพื้นฐาน</u>				<u>รายวิชาพื้นฐาน</u>		
ท22103	ภาษาไทย 3	1.5	3	ท22104	ภาษาไทย 4	1.5	3
ค22103	คณิตศาสตร์ 3	1.5	3	ค22104	คณิตศาสตร์ 4	1.5	3
ว22103	วิทยาศาสตร์ 3	1.5	3	ว22104	วิทยาศาสตร์ 4	1.5	3
ส22103	สังคมศึกษาศาสนาและ วัฒนธรรม 3	1.0	2	ส22104	สังคมศึกษาศาสนาและ วัฒนธรรม 4	1.0	2
ส22103	ประวัติศาสตร์ 3	0.5	1	ส22104	ประวัติศาสตร์ 4	0.5	1
พ22103	สุขศึกษาและ พลศึกษา 3	1.0	2	พ22104	สุขศึกษาและ พลศึกษา 4	1.0	2
ศ22103	ศิลปะ 3	1.0	2	ศ22103	ศิลปะ 4	1.0	2
ง22103	การงานอาชีพและเทคโนโลยี 3	1.0	2	ง22104	การงานอาชีพและเทคโนโลยี 4	1.0	2
อ22103	ภาษาอังกฤษพื้นฐาน 3	1.5	3	อ22104	ภาษาอังกฤษพื้นฐาน 4	1.5	3
	รวมสาระพื้นฐาน	10.5	21		รวมสาระพื้นฐาน	10.5	21
	<u>รายวิชาเพิ่มเติม</u>				<u>รายวิชาเพิ่มเติม</u>		
ท22203	ภาษาไทยเสริม 3	0.5	1	ท22204	ภาษาไทยเสริม 4	0.5	1
ค22203	Math 3	1.0	2	ค22204	Math 4	1.0	2
ว22203	Science 3	1.0	2	ว22204	Science 4	1.0	2
ส22203	Social Studies 3	1.0	2	ส22204	Social Studies 4	1.0	2
ส22233	หน้าที่พลเมือง 3	0.5	1	ส22234	หน้าที่พลเมือง 4	0.5	1
อ22203	English 3	1.0	2	อ22204	English 4	1.0	2
ง22203	Computer	0.5	1	ง22204	Computer	0.5	1
	รวมสาระเพิ่มเติม	5.5	11		รวมสาระเพิ่มเติม	5.5	11
	กิจกรรมพัฒนาผู้เรียน	2	3		กิจกรรมพัฒนาผู้เรียน	2	3
	ลูกเสือ-เนตรนารี	0.5	1		ลูกเสือ-เนตรนารี	0.5	1
	แนะแนว	0.5			แนะแนว	0.5	
	ชมรม	0.5	1		ชมรม	0.5	1
	ภาษาจีน	0.5	1		ภาษาจีน	0.5	1
	<u>รวมทั้งสิ้น</u>	<u>18.0</u>	<u>35</u>		<u>รวมทั้งสิ้น</u>	<u>18.0</u>	<u>35</u>



โครงสร้างหลักสูตรระดับมัธยมศึกษาตอนต้น

ม.3 (MLP)							
ภาคเรียนที่ 1				ภาคเรียนที่ 2			
รหัส	รายวิชา	นน.	คาบ	รหัส	รายวิชา	นน.	คาบ
	<u>รายวิชาพื้นฐาน</u>				<u>รายวิชาพื้นฐาน</u>		
ท23105	ภาษาไทย 5	1.5	3	ท23106	ภาษาไทย 6	1.5	3
ค23105	คณิตศาสตร์ 5	1.5	3	ค23106	คณิตศาสตร์ 6	1.5	3
ว23105	วิทยาศาสตร์ 5	1.5	3	ว23106	วิทยาศาสตร์ 6	1.5	3
ส23105	สังคมศึกษาศาสนาและ วัฒนธรรม 5	1.0	3	ส23106	สังคมศึกษาศาสนาและ วัฒนธรรม 6	1.5	3
ส23105	ประวัติศาสตร์ 5	0.5	1	ส23106	ประวัติศาสตร์ 6	0.5	1
พ23105	สุขศึกษาและพลศึกษา 5	1.0	2	พ23106	สุขศึกษาและ พลศึกษา 6	1.0	2
ศ23105	ศิลปะ 5	1.0	1	ศ23106	ศิลปะ 6	1.0	1
ง23105	การงานอาชีพและเทคโนโลยี 5	1.0	1	ง23106	การงานอาชีพและเทคโนโลยี 6	1.0	1
อ23105	ภาษาอังกฤษพื้นฐาน 5	1.5	3	อ23106	ภาษาอังกฤษพื้นฐาน 6	1.5	3
	รวมสาระพื้นฐาน	10.5	21		รวมสาระพื้นฐาน	10.2	21
	<u>รายวิชาเพิ่มเติมบังคับ</u>				<u>รายวิชาเพิ่มเติมบังคับ</u>		
ท23205	ภาษาไทยเสริม 5	0.5	1	ท23206	ภาษาไทยเสริม 6	0.5	1
ค23205	Math 5	1	2	ค23206	Math 6	0.5	1
ว23205	Science 5	1	2	ว23206	Science 6	0.5	1
ส23205	Social Studies 5	1	2	ส23206	Social Studies 6	0.5	1
ส23235	หน้าที่พลเมือง	0.5	1	ส23236	หน้าที่พลเมือง	0.5	1
อ23205	English 5	1	2	อ23206	English 6	0.5	2
ง23205	Computer 5	0.5	1	ง23206	Computer 6	0.5	1
	รวมสาระเพิ่มเติม	5.5	11		รวมสาระเพิ่มเติม	5.5	11
	กิจกรรมพัฒนาผู้เรียน	2	3		กิจกรรมพัฒนาผู้เรียน	2	3
	ลูกเสือ-เนตรนารี	0.5	1		ลูกเสือ-เนตรนารี	0.5	1
	แนะแนว	0.5			แนะแนว	0.5	
	ชมรม	0.5	1		ชมรม	0.5	1
	ภาษาจีน	0.5	1		ภาษาจีน	0.5	1
	<u>รวมทั้งสิ้น</u>	<u>18.0</u>	<u>35</u>		<u>รวมทั้งสิ้น</u>	<u>18.0</u>	<u>35</u>



โครงสร้างหลักสูตรระดับมัธยมศึกษาตอนปลาย

ม.4								
ภาคเรียนที่ 1				ภาคเรียนที่ 2				
รหัสวิชา	รายวิชา	ชม.	นก.	รหัสวิชา	รายวิชา	ชม.	นก.	
	พื้นฐาน				พื้นฐาน			
ท31101	ภาษาไทย 1	2	1.0	ท31102	ภาษาไทย 2	2	1.0	
ค31101	คณิตศาสตร์ 1	3	1.5	ค31102	คณิตศาสตร์ 2	3	1.5	
	Math	2			Math	2		
ว31101	วิทยาศาสตร์ 1	1	1.5	ว31102	วิทยาศาสตร์ 2	1	1.5	
	Science	2			Science	2		
ส31101	สังคมศึกษาศาสนาและวัฒนธรรม 1	2	1.5	ส31102	สังคมศึกษาศาสนาและวัฒนธรรม 2	2	1.5	
	Social Studies	2			Social	2		
ส31111	ประวัติศาสตร์ 1	1	0.5	ส31112	ประวัติศาสตร์ 2	1	0.5	
พ31101	สุขศึกษาและพลศึกษา 1	1	0.5	พ31102	สุขศึกษาและพลศึกษา 2	1	0.5	
ศ31101	ศิลปะ 1	1	0.5	ศ31102	ศิลปะ 2	1	0.5	
ง31101	การงานอาชีพและเทคโนโลยี 1	2	1.0	ง31102	การงานอาชีพและเทคโนโลยี 2	3	1.5	
อ31101	ภาษาอังกฤษ 1	4	2.5	อ31102	ภาษาอังกฤษ 2	4	2.5	
	English 1	1			English	1		
	เพิ่มเติม				เพิ่มเติม			
	พ31201	พละนาถัย 1	1	0.5	พ31202	พละนาถัย 2	1	0.5
สายวิทย์ - คณิต	ค31211	ทักษะคณิตศาสตร์ 1	2	1.0	ค31212	ทักษะคณิตศาสตร์ 2	2	1.0
	ว31201	ฟิสิกส์ 1	3	1.5	ว31202	ฟิสิกส์ 2	3	1.5
	ว31221	เคมี 1	3	1.5	ว31222	เคมี 2	3	1.5
	ว31241	ชีววิทยา 1	3	1.5	ว31242	ชีววิทยา 2	3	1.5
	สายศิลป์ - ภาษา				สายศิลป์ - ภาษา			
สายศิลป์ - ภาษา	ท31201	วรรณกรรม 1	1	0.5	ท31202	วรรณกรรม 2	1	0.5
	ว31211	วิทยาศาสตร์กายภาพ 1	3	1.5	ว31212	วิทยาศาสตร์กายภาพ 2	3	1.5
	ศ31201	ออกแบบ 1	1	0.5	ศ31202	ออกแบบ 2	1	0.5
	อ31211	อังกฤษพูด 1	2	1.0	อ31212	อังกฤษพูด 2	2	1.0
	จ31201	ภาษาจีน 1	4	2.0	จ31202	ภาษาจีน 2	4	2.0
	อ31221	อังกฤษทักษะ 1	4	2.0	อ31221	อังกฤษทักษะ 1	4	2.0
	จ31211	ทักษะภาษาจีน 1	2	1.0	จ31211	ทักษะภาษาจีน 1	2	1.0
	สายศิลป์ - คำนวณ				สายศิลป์ - คำนวณ			
สายศิลป์ - คำนวณ	ค31211	ทักษะคณิตศาสตร์ 1	2	1.0	ค31212	ทักษะคณิตศาสตร์ 2	2	1.0
	ว31211	วิทยาศาสตร์กายภาพ 1	3	1.5	ว31212	วิทยาศาสตร์กายภาพ 2	3	1.5
	ศ31211	เขียนแบบ 1	5	2.5	ศ31212	เขียนแบบ 2	5	2.5
	ศ30221	ดนตรีปฏิบัติ 1	1	0.5	ศ30222	ดนตรีปฏิบัติ 2	1	0.5
	กิจกรรมพัฒนาผู้เรียน				กิจกรรมพัฒนาผู้เรียน			
	LAB	1	0.5		LAB	1	0.5	
	ชมรม	1	0.5		ชมรม	1	0.5	
	แนะแนว	1	0.5					
	รวมทั้งสิ้น	39	18		รวมทั้งสิ้น	39	17	



โครงสร้างหลักสูตรระดับมัธยมศึกษาตอนปลาย

ม.5								
ภาคเรียนที่ 1				ภาคเรียนที่ 2				
รหัสวิชา	รายวิชา พื้นฐาน	ชม.	นก.	รหัสวิชา	รายวิชา พื้นฐาน	ชม.	นก.	
ท32103	ภาษาไทย 3	2	1.0	ท32104	ภาษาไทย 4	2	1.0	
ค32103	คณิตศาสตร์ 3	3	1.5	ค32104	คณิตศาสตร์ 4	3	1.5	
	Math	2			Math	2		
ว32103	วิทยาศาสตร์ 3	1	1.5	ว32104	วิทยาศาสตร์ 4	1	1.5	
	Science	2			Science	2		
ส32103	สังคมศึกษาศาสนาและวัฒนธรรม 3	2	1.5	ส32104	สังคมศึกษาศาสนาและวัฒนธรรม 4	2	1.5	
	Social Studies	2			Social	2		
ส32113	ประวัติศาสตร์ 3	1	0.5	ส32114	ประวัติศาสตร์ 4	1	0.5	
พ32103	สุขศึกษาและพลศึกษา 3	1	0.5	พ32104	สุขศึกษาและพลศึกษา 4	1	0.5	
ศ32103	ศิลปะ 3	1	0.5	ศ32104	ศิลปะ 4	1	0.5	
ง32103	การงานอาชีพและเทคโนโลยี 3	1	0.5					
อ32103	ภาษาอังกฤษ 3	2	1.0					
	เพิ่มเติม				เพิ่มเติม			
พ32203	พละนามัย 3	1	0.5	พ32204	พละนามัย 4	1	0.5	
อ32201	อังกฤษเสริม 1	2	1.5	อ32202	อังกฤษเสริม 2	4	2.5	
	English	1			English	1		
ง32201	เขียนโปรแกรม 1	2	1.0	ง32202	เขียนโปรแกรม 2	2	1.0	
ค32213	ทักษะคณิตศาสตร์ 3	2	1.0	ค32214	ทักษะคณิตศาสตร์ 4	2	1.0	
ว32203	ฟิสิกส์ 3	3	1.5	ว32204	ฟิสิกส์ 4	3	1.5	
ว32223	เคมี 3	3	1.5	ว32224	เคมี 4	3	1.5	
ว32243	ชีววิทยา 3	3	1.5	ว32244	ชีววิทยา 4	3	1.5	
ศิลป์	ง33211	Graphic กราฟฟิก 1	2	1.0	ง33212	Graphic กราฟฟิก 2	2	1.0
	ว32213	วิทยาศาสตร์กายภาพ 3	3	1.5	ว32214	วิทยาศาสตร์กายภาพ 4	3	1.5
ศิลป์ - ภาษา	ท32203	ทักษะการเขียน 1	1	0.5	ท32204	ทักษะการเขียน 2	1	0.5
	ศ32203	ออกแบบ 3	1	0.5	ศ32204	ออกแบบ 4	1	0.5
	อ32213	อังกฤษพูด 3	2	1.0	อ32214	อังกฤษพูด 4	2	1.0
	จ32203	ภาษาจีน 3	4	2.0	จ32204	ภาษาจีน 4	4	2.0
ศิลป์-คำนวณ	ค32213	ทักษะคณิตศาสตร์ 3	2	1.0	ค32214	ทักษะคณิตศาสตร์ 4	2	1.0
	ค32213	เขียนแบบ 3	5	2.5	ค32214	เขียนแบบ 4	5	2.5
	ศ30223	ดนตรีปฏิบัติ 3	1	0.5	ศ30224	ดนตรีปฏิบัติ 4	1	0.5
	กิจกรรมพัฒนาผู้เรียน				กิจกรรมพัฒนาผู้เรียน			
	LAB	1	0.5		LAB	1	0.5	
	ชมรม	1	0.5		ชมรม	1	0.5	
					แนะแนว	1	0.5	
	รวมทั้งสิ้น	39	17.0		รวมทั้งสิ้น	39	16.5	



โครงสร้างหลักสูตรระดับมัธยมศึกษาตอนปลาย

ม.6							
ภาคเรียนที่ 1				ภาคเรียนที่ 2			
รหัสวิชา	รายวิชา พื้นฐาน	ชม.	นก.	รหัสวิชา	รายวิชา พื้นฐาน	ชม.	นก.
ท43105	ภาษาไทย 5	2	1.0	ท43106	ภาษาไทย 6	2	1.0
พ43105	สุขศึกษาและพลศึกษา 5	1	0.5	พ43106	สุขศึกษาและพลศึกษา 6	1	0.5
ศ43105	ศิลปะ 5	1	0.5	ศ43106	ศิลปะ 6	1	0.5
	เพิ่มเติม				เพิ่มเติม		
ค40205	คณิตศาสตร์เสริม 5	5	2.5	ค40206	คณิตศาสตร์เสริม 6	5	2.5
ส40201	สังคมศึกษาเสริม 1	4	2.0	ส40202	สังคมศึกษาเสริม 2	4	2.0
พ40205	พละนาถย 5	1	0.5	พ40206	พละนาถย 6	1	0.5
อ40203	อังกฤษเสริม 3	5	2.5	อ40204	อังกฤษเสริม 4	5	2.5
ค40215	ทักษะคณิตศาสตร์ 5	3	1.5	ค40216	ทักษะคณิตศาสตร์ 6	3	1.5
ง40203	เขียนโปรแกรม 3	2	1.0	ง40204	เขียนโปรแกรม 4	2	1.0
ว40205	ฟิสิกส์ 5	4	2.0	ว40206	ฟิสิกส์ 6	4	2.0
ว40225	เคมี 5	4	2.0	ว40226	เคมี 6	4	2.0
ว40245	ชีววิทยา 5	4	2.0	ว40246	ชีววิทยา 6	4	2.0
ท40205	หลักภาษา 1	2	1.0	ท40206	หลักภาษา 2	2	1.0
ว40215	วิทยาศาสตร์กายภาพ 5	3	1.5	ว40216	วิทยาศาสตร์กายภาพ 6	3	1.5
ศ40205	ออกแบบ 5	2	1.0	ศ40206	ออกแบบ 6	2	1.0
ศ30221	ดนตรีปฏิบัติ 1	1	0.5	ศ30222	ดนตรีปฏิบัติ 2	1	0.5
ง40213	Graphic กราฟฟิก 3	2	1.0	ง40214	Graphic กราฟฟิก 4	2	1.0
อ40215	อังกฤษพูด 5	3	1.5	อ40216	อังกฤษพูด 6	3	1.5
อ33225	อังกฤษทักษะ 5	4	2	อ33226	อังกฤษทักษะ 5	4	2
จ40205	ภาษาจีน 5	4	2.0	จ40206	ภาษาจีน 6	4	2.0
จ33215	ทักษะภาษาจีน	3	1.5	จ33216	ทักษะภาษาจีน	3	1.5
ค40215	ทักษะคณิตศาสตร์ 5	3	1.5	ค40216	ทักษะคณิตศาสตร์ 6	3	1.5
ว40215	วิทยาศาสตร์กายภาพ 5	3	1.5	ว40216	วิทยาศาสตร์กายภาพ 6	3	1.5
ศ40215	เขียนแบบ 5	4	2.0	ศ40216	เขียนแบบ 6	4	2.0
ศ30225	ดนตรีปฏิบัติ 5	2	1.0	ศ30226	ดนตรีปฏิบัติ 6	2	1.0
ศ40231	ประติมากรรม 1	3	1.5	ศ40232	ประติมากรรม 2	3	1.5
ง40213	Graphic กราฟฟิก 3	2	1.0	ง40214	Graphic กราฟฟิก 4	2	1.0
	กิจกรรมพัฒนาผู้เรียน				กิจกรรมพัฒนาผู้เรียน		
	LAB	1	0.5		LAB	1	0.5
	ชมรม	1	0.5		ชมรม	1	0.5
	แนะแนว	1	0.5		แนะแนว	1	0.5
	รวมทั้งสิ้น	30	18.0		รวมทั้งสิ้น	39	18.0



3.1.2 ความสอดคล้องของหลักสูตรกับความต้องการของท้องถิ่น/ผู้เรียน

โรงเรียนเซนต์หลุยส์ ฉะเชิงเทรา มีการพัฒนาหลักสูตรให้สอดคล้องกับสภาพท้องถิ่นตามความต้องการของนักเรียน ผู้ปกครองและชุมชน ซึ่งทางโรงเรียนได้เปิดให้นักเรียนเข้าเรียนตามความสนใจดังต่อไปนี้

1. กิจกรรมเสริมหลักสูตร
2. กิจกรรมค่ายวิชาการ
3. กิจกรรมพัฒนาผู้เรียน
4. หลักสูตรบูรณาการทุกกลุ่มสาระการเรียนรู้
5. ผู้ปกครองช่วยสอนและวิทยากรภายนอกมาให้ความรู้

3.2 การวัดและการประเมินผลการเรียน

3.2.1 ความถูกต้องครบถ้วนเป็นปัจจุบันเกี่ยวกับเอกสาร หลักฐานการประเมินผลการเรียน งานวัดผลฝ่ายวิชาการได้จัดทำเอกสาร หลักฐาน การประเมินผลการเรียน แยกเป็นดังนี้

1. คู่มือวัดผล

คู่มือวัดผลมีรายละเอียดเกี่ยวกับระเบียบโรงเรียนว่าด้วยการวัดและประเมินผล ตามหลักสูตรแกนกลางขั้นพื้นฐาน พุทธศักราช 2551 และหลักสูตรการศึกษาขั้นพื้นฐานพุทธศักราช 2544

2. เอกสาร หลักฐานการประเมินผลการเรียน ที่ทางงานวัดผลจัดทำขึ้นให้สอดคล้องกับหลักสูตรสถานศึกษา

- ปพ.4 คือ แบบแสดงผลการพัฒนาคุณลักษณะอันพึงประสงค์
- ปพ.5 คือ แบบบันทึกผลการพัฒนาคุณภาพผู้เรียน
- ปพ.6 คือ แบบรายงานผลการพัฒนาคุณภาพผู้เรียนรายบุคคล
- ปพ.7 คือ ใบรับรองผลการศึกษา
- ปพ.8 คือ ระเบียบสะสม
- ปพ.9 คือ สมุดบันทึกผลการเรียน

3.2.2 การนำผลการวัดและประเมินผลการเรียนไปใช้ในการพัฒนาผู้เรียน

มีการจัดการเรียนการสอนที่ส่งเสริมและพัฒนานักเรียนให้เต็มตามศักยภาพ คุณครูมีการจัดทำแผนการเรียนรู้ เนื้อหาครบตามหลักสูตร แต่ละกลุ่มสาระการเรียนรู้มีการประเมินการใช้หลักสูตร และนำผลการประเมินมาใช้ในการปรับปรุงและพัฒนาหลักสูตร มีการติดตาม อีกทั้งยังมีการจัดกิจกรรมต่าง ๆ ด้านวิชาการที่ส่งเสริมให้นักเรียนเรียนรู้จากประสบการณ์ตรง เช่น วันภูมิปัญญา วันวิชาการ การแข่งขันของกลุ่มสาระฯ การนำนักเรียนไปแข่งขันด้านทักษะวิชาการ การจัดค่ายของกลุ่มสาระฯ ฯลฯ ซึ่งเป็นส่วนหนึ่งของการเรียนการสอน มีวิธีการวัดและประเมินผลที่หลากหลาย การประเมินผลก่อนเรียน – หลังเรียน การประเมินสภาพจริง และมีการประเมินผลการเรียนเป็นระยะ ๆ เมื่อนักเรียนไม่ผ่านผลการเรียนรู้จะมีการเรียนซ่อมเสริม

เมื่อมีการประเมินผลการเรียนแล้วจะมีการนำข้อมูลด้านการเรียนรายงานให้กับผู้ปกครองทราบโดยการพบปะกันระหว่างผู้ปกครองกับคุณครูเพื่อร่วมกันปรึกษาหาหรือหาแนวทางในการส่งเสริม



และพัฒนานักเรียนให้มีพัฒนาการด้านการเรียนดีขึ้น คุณครูจะทำการสอนเสริมนักเรียนที่เรียนอ่อนและส่งเสริมนักเรียนที่เรียนเก่งให้เต็มศักยภาพของนักเรียน

3.3 การวิจัยในชั้นเรียน

3.3.1 ผลงานของครูที่เกี่ยวกับการวิจัยในชั้นเรียน ปีการศึกษา 2559

ที่	ประเภทของงานวิจัย	จำนวน (คน)	ร้อยละ
1	ความพึงพอใจ	25	11.96
2	สื่อการเรียนการสอน	14	6.69
3	การปรับเปลี่ยนพฤติกรรม	48	22.96
4	กิจกรรม/การจัดการเรียนการสอน	43	20.57
5	การพัฒนา	53	25.35
6	แรงจูงใจ	8	3.82
7	การแก้ปัญหา	7	3.34
8	ความคิดเห็น	6	2.87
9	การทดลอง	5	2.39
รวม		209	100.00

งานวิจัยในชั้นเรียนของบุคลากรโรงเรียนเซนต์หลุยส์ ฉะเชิงเทรา ปีการศึกษา 2559 จำนวน 209 เรื่อง ส่วนใหญ่เป็นวิจัยเพื่อการพัฒนา คิดเป็นร้อยละ 25.35 รองลงมาเป็นวิจัยเพื่อการปรับเปลี่ยนพฤติกรรม คิดเป็นร้อยละ 22.96



ส่วนที่ 4 ระบบสารสนเทศเพื่อการบริหารจัดการ

ระบบสารสนเทศเพื่อการบริหารจัดการของโรงเรียนเซนต์หลุยส์ ฉะเชิงเทรา ได้สรุปโดยแยกตามลำดับดังนี้

- 4.1 สภาพการบริหารและการจัดการ
- 4.2 สภาพและบรรยากาศการเรียนรู้
- 4.3 ทรัพยากรและสิ่งอำนวยความสะดวก
- 4.4 การพัฒนาตามมาตรฐานวิชาชีพ
- 4.5 ความสัมพันธ์ระหว่างสถานศึกษากับผู้ปกครองและชุมชน



4.1 สภาพการบริหารและการจัดการ

4.1.1 ความสอดคล้องระหว่างวิสัยทัศน์ ภารกิจ และเป้าหมายการพัฒนา

วิสัยทัศน์โรงเรียน 6 ปี (ปีการศึกษา 2559 – 2564)

โรงเรียนเซนต์หลุยส์ ฉะเชิงเทรา มุ่งพัฒนาคุณภาพการศึกษาสู่วิถีสากล และเน้นตามจิตตารมณ์นักบุญหลุยส์ มารีย์ กรีญอง เดอ มงฟอร์ต

พันธกิจโรงเรียน (Mission)

1. ส่งเสริมและพัฒนาการจัดการศึกษาของโรงเรียนตามมาตรฐานคุณภาพการศึกษาสู่วิถีสากลและเน้นจิตตารมณ์นักบุญหลุยส์ มารีย์ กรีญอง เดอ มงฟอร์ต
2. ส่งเสริมและพัฒนาหลักสูตรสถานศึกษาที่มุ่งสู่วิถีสากล และเน้นจิตตารมณ์นักบุญหลุยส์ มารีย์ กรีญอง เดอ มงฟอร์ต
3. พัฒนาการบริหารทรัพยากรมนุษย์ของโรงเรียนให้เป็นระบบสู่วิถีสากล และเน้นตามจิตตารมณ์นักบุญหลุยส์ มารีย์ กรีญอง เดอ มงฟอร์ต

เป้าหมายโรงเรียน (Goal) ระยะ 5 ปี (2559 - 2564)

1. โรงเรียนมีการพัฒนามาตรฐานด้านคุณภาพผู้เรียนครบทุกมิติสู่วิถีสากลและเน้นจิตตารมณ์นักบุญหลุยส์ มารีย์ กรีญอง เดอ มงฟอร์ต
2. โรงเรียนมีการพัฒนามาตรฐานด้านการจัดการศึกษาสู่วิถีสากลและเน้นตามจิตตารมณ์นักบุญหลุยส์ มารีย์ กรีญอง เดอ มงฟอร์ต
3. โรงเรียนมีการพัฒนามาตรฐานด้านการสร้างสังคมแห่งการเรียนรู้สู่วิถีสากลและเน้นตามจิตตารมณ์นักบุญหลุยส์ มารีย์ กรีญอง เดอ มงฟอร์ต
4. โรงเรียนมีการพัฒนามาตรฐานด้านอัตลักษณ์ เอกลักษณ์ ของสถานศึกษาสู่วิถีสากล และเน้นตามจิตตารมณ์นักบุญหลุยส์ มารีย์ กรีญอง เดอ มงฟอร์ต
5. สถานศึกษามีการพัฒนามาตรฐานด้านมาตรการส่งเสริมสู่วิถีสากลและเน้นจิตตารมณ์นักบุญหลุยส์ มารีย์ กรีญอง เดอ มงฟอร์ต
6. โรงเรียนมีการพัฒนาหลักสูตรสถานศึกษาสู่วิถีสากลและเน้นตามจิตตารมณ์นักบุญหลุยส์ มารีย์ กรีญอง เดอ มงฟอร์ต
7. โรงเรียนมีการบริหารทรัพยากรมนุษย์ของโรงเรียนเป็นระบบสู่วิถีสากล และเน้นตามจิตตารมณ์นักบุญหลุยส์ มารีย์ กรีญอง เดอ มงฟอร์ต



4.2 สภาพและบรรยากาศการเรียนรู้

4.2.1 การให้บริการด้านสุขภาพอนามัยและความปลอดภัยในโรงเรียนแก่ผู้เรียน

สถิติการให้บริการด้านสุขภาพอนามัยและความปลอดภัยให้แก่ผู้เรียน

อาการเจ็บป่วย	ปฐมวัย	มัธยมศึกษา	ประถมศึกษา	บุคลากร	รวม
โรคระบบทางเดินหายใจ	41	820	972	28	1,861
โรคระบบประสาท	13	1,274	1,456	15	2,758
โรคระบบไหลเวียน	1	109	155	9	274
โรคระบบย่อยอาหาร	3	1,050	1,271	16	2,340
โรคระบบขับถ่าย	-	130	227	18	375
โรคระบบกล้ามเนื้อและกระดูก	1	581	538	4	1,124
โรคระบบผิวหนังและเนื้อเยื่อใต้ผิวหนัง	1	104	106	9	220
โรคเกี่ยวกับตา และส่วนประกอบของตา	7	228	142	4	381
โรคเกี่ยวกับหู คอ จมูก	42	445	679	20	1,186
โรคระบบสืบพันธุ์ร่วมทางเดินปัสสาวะ	-	251	72	4	327
โรคระบบต่อมไร้ท่อ โภชนาการ	-	33	20	6	59
โรคทันตกรรมในช่องปาก	26	53	173	5	257
ล้างแผล	24	1,423	1,574	10	3,031
อื่น ๆ	3	10	28	-	41
รวมเจ็บป่วยทั่วไป	162	6,511	7,413	148	14,234
อุบัติเหตุในโรงเรียน	17	18	17	2	54
นอนพักห้องพยาบาล	5	379	295	10	689
ส่งรักษาต่อที่โรงพยาบาล	1	14	19	-	34
รวม	185	6,922	7,744	160	15,011
ค่าเฉลี่ยจำนวนครั้งต่อวัน	1	32	36	1	69



4.2.2 สภาพการจัดแหล่งการเรียนรู้

4.2.2.1 แหล่งการเรียนรู้ภายในโรงเรียน

ระดับประถมศึกษา – มัธยมศึกษา

ชื่อแหล่งเรียนรู้	สถิติการใช้จำนวนครั้ง/ปี
84 ฐานความรู้ตามรอยพ่อหลวง	1,260
SWIS สารสนเทศแห่งการเรียนรู้	17,200
ห้องสมุด	17,200
ห้องดนตรีไทยและดนตรีสากล	1,260
ห้องศิลปศึกษา	1,260
ธนาคารโรงเรียน	39,330
สวนนก	1,260
แปลงเกษตรสาธิตและสวนผักไฮโดรโปนิคส์	1,260
ห้องเรียนวิชาลูกเสือ	1,260
ห้องเรียนกระดานซีไอเคิล	1,260
ห้องปฏิบัติการฟิสิกส์ เคมี ชีววิทยา	1,260
ห้องปฏิบัติการคอมพิวเตอร์	1,260
ห้องปฏิบัติการทางภาษา	1,260
ห้องปฏิบัติการ STEM ประถม	1,260
ห้องปฏิบัติการ STEM มัธยม	1,260
ห้องปฏิบัติการ SLC Smart Classroom	1,260

4.2.2.2 แหล่งเรียนรู้ภายนอกโรงเรียน

ระดับประถมศึกษา – มัธยมศึกษา

ชื่อแหล่งเรียนรู้	สถิติการใช้จำนวนครั้ง/ปี
พิพิธภัณฑ์ธรณีวิทยาคลองหลวงปทุมธานี	1
ห้องฟ้าจำลอง	1
สวนสัตว์เปิดเขาเขียว	1
พิพิธภัณฑ์กองทัพอากาศ	1
โครงการพระราชดำริเขาหินซ้อน	1
พิพิธภัณฑ์วิทยาศาสตร์	1
พิพิธภัณฑ์อวกาศและสัตว์น้ำ	1
สวนนงนุช	1
พระราชวังบางปะอิน	1
พระราชวังวิมารเมฆ	1
สยามนิรมิต	2
ศูนย์ศิลปาชีพ	1



สถิติการเข้าใช้ห้องสมุดของนักเรียนระดับชั้นประถมศึกษาปีที่ 1 – มัธยมศึกษาปีที่ 6
 ปีการศึกษา 2559

เดือน / ปี	จำนวนนักเรียนที่เข้าใช้ (คน)	เฉลี่ย / วัน (คน)
พฤษภาคม 2559	3,211	292
มิถุนายน 2559	7,014	319
กรกฎาคม 2559	6,224	346
สิงหาคม 2559	6,779	308
กันยายน 2559	7,260	427
ตุลาคม 2559	0	0
พฤศจิกายน 2559	12,303	586
ธันวาคม 2559	7,146	550
มกราคม 2560	8,275	436
กุมภาพันธ์ 2560	8,252	485
มีนาคม 2560	792	264
รวม	67,256	413

จากตารางสถิติการเข้าใช้ห้องสมุดของนักเรียนระดับชั้นประถมศึกษาปีที่ 1 – มัธยมศึกษาปีที่ 6 ประจำปีการศึกษา 2559 พบว่าเดือนพฤศจิกายน 2559 มีสถิติการเข้าใช้ห้องสมุดมากที่สุด โดยเฉลี่ย 586 คนต่อวัน

ซึ่งทางโรงเรียนได้มีนโยบายในการจัดการเรียนการสอนโดยการเข้าใช้ห้องสมุดในแต่ละระดับชั้นให้มากยิ่งขึ้น พร้อมทั้งมีการจัดทำแผนงาน / โครงการที่ส่งเสริมการเข้าใช้ค้นคว้าหาความรู้ในห้องสมุดให้มากยิ่งขึ้น



4.2.2.2 ทรัพยากรและสิ่งอำนวยความสะดวก

ข้อมูลทรัพยากรที่จำเป็น

- สื่อคอมพิวเตอร์

อุปกรณ์	ปีการศึกษา 2557	ปีการศึกษา 2558	ปีการศึกษา 2559
ใช้ในสำนักงาน			
เครื่อง iMac	-	4	1
เครื่อง PC	84	70	72
เครื่อง Notebook	11	13	18
การเรียนการสอน			
เครื่อง iMac	56	105	108
เครื่อง PC	286	260	301
เครื่อง Notebook	11	-	1
เครื่อง Netbook	26	-	
ใช้ในการให้บริการครู			
เครื่อง iMac	-	2	2
เครื่อง PC	52	59	58
ใช้ในการให้บริการนักเรียน			
เครื่อง PC	26	20	20
รวม	552	533	581

- สื่อการเรียนการสอนอื่น

อุปกรณ์	ปีการศึกษา 2557	ปีการศึกษา 2558	ปีการศึกษา 2559
โทรทัศน์สี			
ขนาด 14 นิ้ว	5	-	-
ขนาด 21 นิ้ว	5	2	2
ขนาด 25 นิ้ว	9	2	2
ขนาด 29 นิ้ว	62	48	48
ขนาด 34 นิ้ว	3	10	10
รวม	84	62	62
เครื่องเล่น VDO / VCD / DVD	32	-	
เครื่องเล่นเทป	4	1	1
เครื่องเล่น VDO / VCD	12	-	6
เครื่องเล่น DVD	16	6	-
รวม	64	7	7
Projector	100	121	121
Visualizes	2	2	2
ไมโครโฟน	40	27	27



อุปกรณ์	ปีการศึกษา 2557	ปีการศึกษา 2558	ปีการศึกษา 2559
เครื่องขยายเสียง	30	94	94
มิกซ์เซอร์	10	7	7
ไมค์ชุดประชุม	26	26	26
รวม	208	277	277
กระดานอัจฉริยะ			
ระดับปฐมวัย	26	26	26
ระดับประถมศึกษา	36	36	36
ระดับมัธยมศึกษา	34	34	34
ห้องประชุม	4	-	-
รวม	100	96	96



4.3 ทรัพยากรและสิ่งอำนวยความสะดวก

4.3.1 รายละเอียดการรับเงินอุดหนุน

ชั้น	ปีการศึกษา 2557			ปีการศึกษา 2558			ปีการศึกษา 2559		
	จำนวนนักเรียน	เงินอุดหนุน	รวม	จำนวนนักเรียน	เงินอุดหนุน	รวม	จำนวนนักเรียน	เงินอุดหนุน	รวม
ปฐมวัย	544	9,386.50	5,121,117.90	529	9,386.50	4,985,795.86	575	9,650.50	5,549,037.50
ประถม 1 - 6	1,271	9,556.50	12,225,152.58	1,299	9,556.50	12,354,165.37	1,283	9,820.50	12,599,701.50
มัธยม 1 - 3	692	13,017.50	9,088,384.54	650	13,017.50	8,543,819.14	625	13,347.50	8,342,187.50
มัธยม 4 - 6	831	13,347.50	11,117,355.15	759	13,347.50	10,277,574.96	766	13,677.50	10,476,965.00
รวม	3,338		37,552,010.17	3,232		36,161,355.33	3,249		36,967,891.50

4.3.2 สัดส่วนของงบประมาณพัฒนาคุณภาพแต่ละระดับการศึกษา

การจัดสรรเงินอุดหนุน			
1. งบพัฒนาการเรียนการสอน	60 %	เป็นเงิน	22,180,734.90
2. งบบริหารทั่วไป	40 %	เป็นเงิน	14,787,156.60
รวม	100%	เป็นเงิน	36,967,891.50

4.3.3 อัตราค่าธรรมเนียมการเรียน

ระดับชั้น	ปีการศึกษา 2559	
	ภาคเรียนที่ 1	ภาคเรียนที่ 2
เตรียมอนุบาล	14,753	12,233
ปฐมวัยปีที่ 1	11,157	8,637
ปฐมวัยปีที่ 2	10,207	9,687
ปฐมวัยปีที่ 3	10,207	9,687
ประถมศึกษาปีที่ 1	11,822	11,002
ประถมศึกษาปีที่ 2	11,722	11,002
ประถมศึกษาปีที่ 3	11,722	11,002
ประถมศึกษาปีที่ 4	12,222	11,052
ประถมศึกษาปีที่ 5	10,472	9,252
ประถมศึกษาปีที่ 6	10,472	9,352
มัธยมศึกษาปีที่ 1	11,150	9,830
มัธยมศึกษาปีที่ 1 (Gifted)	27,650	23,830
มัธยมศึกษาปีที่ 2	11,150	9,830
มัธยมศึกษาปีที่ 2 (Gifted)	27,650	23,830
มัธยมศึกษาปีที่ 3	11,150	9,930
มัธยมศึกษาปีที่ 3 (Gifted)	27,650	23,930
มัธยมศึกษาปีที่ 4 (วิทย์-คณิต)	9,700	9,080



ระดับชั้น	ปีการศึกษา 2559	
	ภาคเรียนที่ 1	ภาคเรียนที่ 2
มัธยมศึกษาปีที่ 4 (ศิลป์-ภาษา)	11,300	10,680
มัธยมศึกษาปีที่ 4 (ศิลป์-คำนวณ)	9,700	9,080
มัธยมศึกษาปีที่ 4 (Gifted)	33,200	29,080
มัธยมศึกษาปีที่ 5 (วิทย์-คณิต)	9,600	9,080
มัธยมศึกษาปีที่ 5 (ศิลป์-ภาษา)	11,200	10,680
มัธยมศึกษาปีที่ 5 (ศิลป์-คำนวณ)	9,600	9,080
มัธยมศึกษาปีที่ 5 (Gifted)	33,100	29,080
มัธยมศึกษาปีที่ 6 (วิทย์-คณิต)	9,600	9,330
มัธยมศึกษาปีที่ 6 (ศิลป์-ภาษา)	11,200	10,930
มัธยมศึกษาปีที่ 6 (ศิลป์-คำนวณ)	9,600	9,330
มัธยมศึกษาปีที่ 6 (Gifted)	33,100	29,330

ค่าสาธารณูปโภค (ค่าไฟฟ้า)

เดือน	ปีการศึกษา 2557	ปีการศึกษา 2558	ปีการศึกษา 2559
พฤษภาคม	675,637.92	649,505.97	659,130.07
มิถุนายน	884,380.89	626,041.89	581,087.15
กรกฎาคม	936,962.47	936,228.62	825,150.75
สิงหาคม	852,087.87	858,085.17	665,214.39
กันยายน	785,955.21	846,345.68	814,725.67
ตุลาคม	817,580.63	731,544.06	714,337.86
พฤศจิกายน	510,624.65	466,895.30	302,418.75
ธันวาคม	719,682.32	803,512.43	771,827.09
มกราคม	587,072.92	600,403.26	475,606.73
กุมภาพันธ์	592,286.25	639,829.25	607,820.63
มีนาคม	675,243.20	621,493.24	626,873.99
เมษายน	418,197.94	437,255.52	444,747.45
รวม	8,455,712.27	8,217,140.39	7,488,940.53



ค่าสาธารณูปโภค (ค่าน้ำประปา)

เดือน	ปีการศึกษา 2557	ปีการศึกษา 2558	ปีการศึกษา 2559
พฤษภาคม	183,772.29	103,523.14	81,090.28
มิถุนายน	169,212.49	48,020.10	77,860.91
กรกฎาคม	216,900.77	86,066.09	95,532.06
สิงหาคม	238,116.52	101,360.79	82,303.05
กันยายน	239,057.78	74,687.93	120,511.97
ตุลาคม	215,765.93	75,776.76	86,735.06
พฤศจิกายน	503,653.50	74,622.23	49,747.93
ธันวาคม	288,835.37	92,339.29	79,588.56
มกราคม	144,182.50	86,594.89	80,902.60
กุมภาพันธ์	125,109.75	92,866.48	83,407.00
มีนาคม	112,405.00	96,682.20	84,934.67
เมษายน	110,162.68	74,947.08	72,614.16
รวม	2,547,174.58	1,007,486.98	995,228.25

ค่าสาธารณูปโภค (ค่าโทรศัพท์)

เดือน	ปีการศึกษา 2557	ปีการศึกษา 2558	ปีการศึกษา 2559
พฤษภาคม	5,409.35	6,330.99	6,587.96
มิถุนายน	3,023.20	10,202.93	8,950.24
กรกฎาคม	7,559.67	6,245.64	10,494.69
สิงหาคม	6,168.76	6,203.40	11,070.49
กันยายน	5,257.95	11,687.72	8,520.44
ตุลาคม	2,286.06	6,858.64	6,658.01
พฤศจิกายน	10,103.24	9,711.42	3,443.58
ธันวาคม	2,921.24	4,213.78	4,235.92
มกราคม	8,762.31	13,380.09	5,214.54
กุมภาพันธ์	4,165.15	5,335.43	4,595.16
มีนาคม	7,486.43	10,831.53	6,223.80
เมษายน	4,090.48	6,794.06	5,110.17
รวม	67,233.78	97,795.63	81,105.00



4.4 การพัฒนาตามมาตรฐานวิชาชีพ

รายงานการพัฒนาบุคลากรตามเกณฑ์มาตรฐานวิชาชีพครู

โรงเรียนเซนต์หลุยส์ ฉะเชิงเทรา

ปีการศึกษา 2559

บุคลากรครู	จำนวนบุคลากร (คน)	การพัฒนาตนเองตามมาตรฐานวิชาชีพครู							
		เพิ่มสะสมงาน (คน)	คิดเป็นร้อยละ	ส่งงานวิจัย (คน)	คิดเป็นร้อยละ	สื่อ/นวัตกรรม (คน)	คิดเป็นร้อยละ	อบรม/สัมมนาครบ 20 ชม. (คน)	คิดเป็นร้อยละ
ปฐมวัยปีที่ 1	25	25	100.00	24	96.00	25	100.00	22	88.00
ปฐมวัยปีที่ 2	20	20	100.00	18	90.00	20	100.00	17	85.00
ปฐมวัยปีที่ 3	17	17	100.00	15	88.24	17	100.00	14	82.35
ประถมศึกษาปีที่ 1	13	13	100.00	9	69.23	11	84.62	6	46.15
ประถมศึกษาปีที่ 2	10	10	100.00	8	80.00	9	90.00	4	40.00
ประถมศึกษาปีที่ 3	14	14	100.00	10	71.43	10	71.43	7	50.00
ประถมศึกษาปีที่ 4	11	11	100.00	6	54.55	8	72.73	1	9.09
ประถมศึกษาปีที่ 5	11	11	100.00	9	81.82	10	90.91	2	18.18
ประถมศึกษาปีที่ 6	13	13	100.00	5	38.46	10	76.92	0	-
มัธยมศึกษาปีที่ 1	11	11	100.00	8	72.73	9	81.82	2	18.18
มัธยมศึกษาปีที่ 2	13	13	100.00	9	69.23	10	76.92	3	23.08
มัธยมศึกษาปีที่ 3	13	13	100.00	10	76.92	10	76.92	7	53.85
มัธยมศึกษาปีที่ 4	13	13	100.00	11	84.62	12	92.31	2	15.38
มัธยมศึกษาปีที่ 5	13	13	100.00	9	69.23	10	76.92	4	30.77
มัธยมศึกษาปีที่ 6	16	16	100.00	12	75.00	13	81.25	3	18.75
ครูสนับสนุนการสอน	53	53	100.00	40	75.47	0	0	20	37.74
รวมจำนวนทั้งสิ้น	266	266	100.00	203	76.32	184	86.38	114	42.86

*หมายเหตุ บุคลากรอบรม/ สัมมนาไม่ครบ 100 % เนื่องจากเป็นบุคลากรที่มาปฏิบัติงานในภาคเรียนที่ 2

ใบประกอบวิชาชีพครู
โรงเรียนเซนต์หลุยส์ ฉะเชิงเทรา
ปีการศึกษา 2559

ระดับชั้น	จำนวน (คน)	มีใบประกอบวิชาชีพ		ยังไม่มีใบประกอบวิชาชีพ (คน)				
		จำนวน (คน)	ร้อยละ	กำลัง ศึกษา	ขอผ่อน ผัน	อื่น ๆ	รวม	ร้อยละ
ปฐมวัยปีที่ 1	25	25	100.00	0	0	0	0	0.00
ปฐมวัยปีที่ 2	20	20	100.00	0	0	0	0	0.00
ปฐมวัยปีที่ 3	17	17	100.00	0	0	0	0	0.00
ประถมศึกษาปีที่ 1	13	13	100.00	0	0	0	0	0.00
ประถมศึกษาปีที่ 2	10	10	100.00	0	0	0	0	0.00
ประถมศึกษาปีที่ 3	14	12	85.71	0	0	2	2	14.29
ประถมศึกษาปีที่ 4	11	11	100.00	0	0	0	0	0.00
ประถมศึกษาปีที่ 5	11	11	100.00	0	0	0	0	0.00
ประถมศึกษาปีที่ 6	13	12	92.31	0	0	1	1	7.69
มัธยมศึกษาปีที่ 1	11	11	100.00	0	0	0	0	0.00
มัธยมศึกษาปีที่ 2	13	12	92.31	0	0	1	1	7.69
มัธยมศึกษาปีที่ 3	13	13	100.00	0	0	0	0	0.00
มัธยมศึกษาปีที่ 4	13	13	100.00	0	0	0	0	0.00
มัธยมศึกษาปีที่ 5	13	13	100.00	0	0	0	0	0.00
มัธยมศึกษาปีที่ 6	16	14	87.50	0	0	2	2	12.50
ครูสนับสนุนการสอน	53	51	96.23	0	0	2	2	3.77
รวมจำนวนทั้งสิ้น	266	258	96.99	0	0	8	8	3.01

หมายเหตุ

บุคลากรที่ยังไม่มีใบประกอบวิชาชีพเนื่องจาก

- กำลังศึกษาต่อ
- ขอผ่อนผัน
- อื่น ๆ เป็นบุคลากรที่กำลังดำเนินการขอ / ผ่อนผัน / เทียบโอนมาตรฐาน



รายงานการสอนตามวุฒิครู (ระดับการศึกษาปฐมวัย)

โรงเรียนเซนต์หลุยส์ ฉะเชิงเทรา

ปีการศึกษา 2559

ระดับชั้น	จำนวนครู ที่สอน (คน)	สอนตรงตามวุฒิ		สอนไม่ตรงตามวุฒิ (คน)			
		จำนวน (คน)	ร้อยละ	เชี่ยวชาญ	กำลัง พัฒนา	รวมจำนวน	ร้อยละ
ปฐมวัยปีที่ 1	25	19	76.00	6	0	6	24.00
ปฐมวัยปีที่ 2	20	11	55.00	9	0	9	45.00
ปฐมวัยปีที่ 3	17	12	70.59	5	0	5	29.41
รวมจำนวนทั้งสิ้น	62	42	67.74	20	0	20	32.26

รายงานการสอนตามวุฒิครู (ระดับประถมศึกษา)

โรงเรียนเซนต์หลุยส์ ฉะเชิงเทรา

ปีการศึกษา 2559

กลุ่มสาระการเรียนรู้	จำนวนครู ที่สอน (คน)	สอนตรงตามวุฒิ		สอนไม่ตรงตามวุฒิ (คน)			
		จำนวน (คน)	ร้อยละ	เชี่ยวชาญ	กำลัง พัฒนา	รวมจำนวน	ร้อยละ
ภาษาไทย	10	6	60.00	4	0	4	40.00
คณิตศาสตร์	11	6	54.55	5	0	5	45.45
วิทยาศาสตร์	7	7	100.00	0	0	0	0.00
สังคมศึกษา	5	4	80.00	1	0	1	20.00
สุขศึกษาและพลศึกษา	5	4	80.00	1	0	1	20.00
ศิลปะ	5	5	100.00	0	0	0	0.00
การงานอาชีพ	6	5	83.33	1	0	1	16.67
ภาษาต่างประเทศ	23	7	30.43	16	0	16	69.57
รวมจำนวนทั้งสิ้น	72	44	61.11	28	0	28	38.89



รายงานการสอนตามวุฒิครู (ระดับมัธยมศึกษา)

โรงเรียนเซนต์หลุยส์ ฉะเชิงเทรา

ปีการศึกษา 2559

กลุ่มสาระการเรียนรู้	จำนวนครู ที่สอน (คน)	สอนตรงตามวุฒิ		สอนไม่ตรงตามวุฒิ (คน)			
		จำนวน (คน)	ร้อยละ	เชี่ยวชาญ	กำลัง พัฒนา	รวมจำนวน	ร้อยละ
ภาษาไทย	6	2	33.33	4	0	4	66.67
คณิตศาสตร์	7	2	28.57	5	0	5	71.43
วิทยาศาสตร์	10	10	100.00	0	0	0	0.00
สังคมศึกษา	8	7	87.50	1	0	1	12.50
สุขศึกษาและพลศึกษา	7	6	85.71	1	0	1	14.29
ศิลปะ	6	6	100.00	0	0	0	0.00
การงานอาชีพ	7	6	85.71	1	0	1	14.29
ภาษาต่างประเทศ	27	11	40.74	16	0	16	59.26
แนะแนว	1	1	100.00	0	0	0	0.00
รวมจำนวนทั้งสิ้น	79	51	64.56	28	0	28	35.44

หมายเหตุ

บุคลากรที่สอนไม่ตรงตามวุฒิการศึกษาทางโรงเรียนได้ส่งเสริมและพัฒนาในการไปอบรม/สัมมนา, ศึกษาต่อและเป็นผู้มีความเชี่ยวชาญได้สอนมาเป็นเวลานาน



4.5 ความสัมพันธ์ระหว่างสถานศึกษากับผู้ประกอบการและชุมชน

4.5.1 การเปิดโอกาสให้บุคคลภายนอกเข้ามามีส่วนร่วมในกิจกรรมภูมิปัญญาท้องถิ่น

ที่	ชื่อ-สกุลวิทยากร	หัวข้อให้ความรู้
1	คุณฐิรชญา ศิริรัตนากุล	การทำขนมไทย
2	คุณฐิติวิษญ์ กิตติพลรัตน์	การเลี้ยงนกและขยายพันธุ์นก
3	คุณมีรัตน์ี แตรวิจิตร	การจัดดอกไม้
4	คุณทินกร คงคาสวัสดิ์ คุณสุทิน แจ่มอุทัย	การปลูกและการดูแลต้นกล้วย
5	คุณบุญสม จอกแก้ว	การแปรรูปไข่/ขนมที่ทำจากไข่
6	คุณชูศิลป์ พิมสอน	การปลูกผัก Hydroponic
7	คุณประนอม มีทรัพย์	การเลี้ยงกุ้ง
8	คุณอัญชลี เจริญบุญวิวัฒน์	การปลูกมะม่วง และสายพันธุ์มะม่วง
9	คุณชลิตา ไทยแก่น	วิธีการปลูกเห็ด
10	คุณประวิทย์ อุณะพานัก	การปลูกและการดูแลต้นกล้วย
11	คุณเศรษฐรัตน์ ตั้งงาม	การพิมพ์หนังสือและเข้าเล่มหนังสือ
12	คุณบัณฑิต ปรีเจริญ	การจัดดอกไม้ตามเทศกาลต่างๆ
13	คุณบุญสม จอกแก้ว	การทำขนมที่มีไข่เป็นส่วนผสม
14	คุณธนะศักดิ์ ชมตง คุณสุชาดา นิลรัตน์ ณ อยุธยา	การออมเงินที่ธนาคาร
15	คุณอัญชลี เจริญบุญวิวัฒน์	การขยายพันธุ์มะม่วงและการปลูกมะม่วง
16	คุณฐิรชญา ศิริรัตนากุล	การทำขนมไทย
17	คุณสมยศ เปรมใจ คุณสมบัติ ยงพฤกษา	การปลูกข้าว
18	คุณนวเทพ โปสพสวัสดิ์ คุณจิระวดี จูเจริญ	การเล่นเครื่องเล่นดนตรีชนิดต่างๆ
19	คุณธนากรณ์ ศักดิ์ชัยเจริญกุล	อุปกรณ์จักรยาน และการซ่อมบำรุง
20	คุณชลิตา ไทยแก่น	การแปรรูปผลไม้ชนิดต่างๆ
21	คุณขวัญตา พลูสิน คุณยอดชาย พลูสิน	การเลี้ยงกุ้ง
22	คุณชลิตา ไทยแก่น	การทำสบู่สมุนไพร
23	คุณประภาศรี ศรีสังข์ คุณสมพงษ์ แซ่ลิ่ม	การประกอบอาหารไทยหลากหลายชนิด
24	คุณโกมลดา เจริญพร	การถักกระเป๋าจากเชือกชนิดต่างๆ
25	คุณชรินทร์ทิพย์ สีหามาศย์	การทำขนมบัวลอย
26	คุณสุพัฒทา บัวหอม	ประกอบอาหารไข่แพนซี
27	คุณอุบล นิยมกิจ	วันดอกอัญชัน



ที่	ชื่อ-สกุลวิทยากร	หัวข้อให้ความรู้
28	คุณทิพภา ภู่อุดแสง	กล้วยแพนซี
29	คุณจรินทร์ ขยิมคำ คุณวิลาวัลย์ คุมพา คุณภัคชิสา ตนะวรรณสมบัติ	ไชยัดไส้
30	คุณเสาวนีย์ นวลสำลี	ยำรวมมิตร
31	คุณกนกวลี ต.วัฒนผล	กุ้งชุบแป้งทอด
32	คุณอริยรดา ลีลาศักดิ์ศิริ คุณธิดา นิลสัน	ยำมะม่วง
33	คุณดารณี บุญลาภ	ทำน้ำผลไม้ปั่น
34	คุณกมลวรรณ พาณิชย์วัฒนานุกูล คุณกนกวรรณ พาณิชย์วัฒนานุกูล	ประกอบอาหาร “สปาเก็ตตี้คาโบนาล่า”
35	คุณชวลิตา แยมเกษร	หัดชุบแป้งทอด
36	คุณจิตาภา หิรัญเจริญวงศ์	กล้วยเชื่อม
37	คุณนาฏยาภรณ์ ศรีลาภศิริ คุณนิชชาวัลย์ ทองสีบ คุณจตุพร นิมมา	การทำหนังสือนิทาน
38	คุณพิรุณ แสนสำราญใจ คุณอดลย์พรพรข สนนำพา	ดอกไม้ชุบแป้งทอด
39	คุณอุษา วงษ์ศรี คุณสิริพร มิตรโกสุม คุณประนิดา เจริญทรัพย์	ประกอบอาหารไชยัดไส้
40	คุณนพรัตน์ รัตนบวร	การซื้อขาย ค่าของเงิน
41	คุณหทัยรัตน์ สุขสำราญ คุณศศิพัชร์ เกตุชม	ยำมะม่วง
42	คุณพัชราภรณ์ เปี่ยมพร้อม	วันกะทิ
43	คุณรุ่งนภา ธวัชฉัตรชัย	ข้าวผัดรวมมิตร
44	คุณรัฎฐา โกสิตานนท์	เครื่องดนตรีประเภท Wind Band
45	คุณวันชัย สิบสมาน	การจัดกรยานที่ถูกต้อง
46	คุณสุพิชชา นันเสนา	ส้มตำผลไม้
47	คุณภาณีชา บุรณ์เจริญ	กุ้งนึ่งนมสดทรงเครื่อง
48	คุณวรรณ นิมเจริญ	การทำสบู่เหลว
49	คุณจิตราวดี คุสกุลรัตน์	การทำอาหารไทย
50	คุณบังอร สถิตย์กุล	วิธีการถักกระเป๋า



4.5.2 การจัดกิจกรรมร่วมกันระหว่างสถานศึกษากับชุมชน

กิจกรรม	ผู้ร่วมกิจกรรม			
	ผู้ปกครอง	ผู้แทน หน่วยงาน	เอกชน	อื่น ๆ
1. เซนต์หลุยส์สัมพันธ์	✓	✓	✓	✓
2. ปฐมนิเทศผู้ปกครองนักเรียนใหม่	✓	-	-	-
3. กิจกรรมวันพ่อ	✓	-	-	-
4. กิจกรรมวันแม่	✓	-	-	-
5. กิจกรรมเยี่ยมผู้ด้อยโอกาส	✓	✓	✓	✓
6. งานสัมพันธ์ชุมชน	✓	✓	✓	✓
7. กิจกรรมวันคริสต์มาส	✓	✓	✓	✓
8. กิจกรรมบริจาคโลหิตต่อชีวิต	✓	✓	✓	✓
9. กิจกรรมสานสายสัมพันธ์ระดับชั้น	✓	-	-	-
10. กิจกรรมแข่งขันกีฬาหน่วยงานต่าง ๆ	✓	✓	✓	✓

4.5.3 การจัดกิจกรรมประชาสัมพันธ์ของโรงเรียน

1. ประชาสัมพันธ์ผ่านเว็บไซต์โรงเรียน <http://www.sl.ac.th>
2. จุลสาร / วารสารโรงเรียน
3. Annual Report
4. คู่มือนักเรียน
5. จุลสารวันพบผู้ปกครอง
6. ปฏิทินโรงเรียน
7. ระบบ SMS
8. วิทยุท้องถิ่น
9. โครงการเซนต์หลุยส์สู่ชุมชน



ส่วนที่ 5 สารสนเทศเพื่อการรายงาน

ระบบสารสนเทศเพื่อการรายงานของโรงเรียนเซนต์หลุยส์ ฉะเชิงเทรา ได้สรุปโดยแยกตามลำดับดังนี้

- 5.1 ผลสรุปรายงานการประเมินตนเอง (SAR)
- 5.2 ผลสรุปการสำรวจความพึงพอใจของผู้เกี่ยวข้อง (Stakeholder) ได้แก่ผู้เรียน บุคลากร ผู้ปกครอง ชุมชน ฯลฯ
- 5.3 สรุปผลการดำเนินงานตามเป้าหมายแผนพัฒนาคุณภาพการศึกษา ปีการศึกษา 2559



5.1 ผลสรุปรายงานการประเมินตนเอง (SAR)

สรุปผลการประเมินภายในสถานศึกษา โรงเรียนเซนต์หลุยส์ ฉะเชิงเทรา ปีการศึกษา 2559

ระดับการศึกษาขั้นพื้นฐาน

มาตรฐาน	ร้อยละ ผลการ ดำเนินงาน	ระดับ คุณภาพ
1 ผู้เรียนมีความสุขภาวะที่ดีและมีสุนทรียภาพ	85.16	ดีมาก
2 ผู้เรียนมีคุณธรรม จริยธรรม และค่านิยมที่พึงประสงค์	91.86	ดีเยี่ยม
3 ผู้เรียนมีทักษะในการแสวงหาความรู้ด้วยตนเอง รักการเรียนรู้และพัฒนาตนเองอย่างต่อเนื่อง	97.71	ดีเยี่ยม
4 ผู้เรียนมีความสามารถในการคิดอย่างเป็นระบบ คิดสร้างสรรค์ ตัดสินใจแก้ปัญหาได้อย่างมีสติสมเหตุผล	93.48	ดีเยี่ยม
5 ผู้เรียนมีความรู้และทักษะที่จำเป็นตามหลักสูตร	83.56	ดีมาก
6 ผู้เรียนมีทักษะในการทำงาน รักการทำงาน สามารถทำงานร่วมกับผู้อื่นได้ และมีเจตคติที่ดี ต่ออาชีพสุจริต	90.89	ดีเยี่ยม
7 ครูปฏิบัติงานตามบทบาทหน้าที่อย่างมีประสิทธิภาพและเกิดประสิทธิผล	91.82	ดีเยี่ยม
8 ผู้บริหารปฏิบัติงานตามบทบาทหน้าที่อย่างมีประสิทธิภาพและเกิดประสิทธิผล	93.75	ดีเยี่ยม
9 คณะกรรมการสถานศึกษา และผู้ปกครอง ชุมชนปฏิบัติงานตามบทบาทหน้าที่อย่างมีประสิทธิภาพและเกิดประสิทธิผล	92.37	ดีเยี่ยม
10 สถานศึกษามีการจัดหลักสูตร กระบวนการเรียนรู้และกิจกรรมพัฒนาคุณภาพผู้เรียนอย่างรอบด้าน	91.45	ดีเยี่ยม
11 สถานศึกษามีการจัดสภาพแวดล้อมและการบริการที่ส่งเสริมให้ผู้เรียนพัฒนาเต็มศักยภาพ	94.95	ดีเยี่ยม
12 สถานศึกษามีการประกันคุณภาพภายในของสถานศึกษาตามที่กำหนดในกฎกระทรวง	97.40	ดีเยี่ยม
13 สถานศึกษามีการสร้าง ส่งเสริม สนับสนุนให้สถานศึกษาเป็นสังคมแห่งการเรียนรู้	89.77	ดีเยี่ยม
14 การพัฒนาสถานศึกษาให้บรรลุเป้าหมายตามวิสัยทัศน์ ปรัชญาและจุดเน้นที่กำหนดขึ้น	89.30	ดีเยี่ยม
15 การจัดกิจกรรมตามนโยบาย จุดเน้น แนวทางการปฏิรูปการศึกษาเพื่อพัฒนาและส่งเสริมสถานศึกษาให้ยกระดับคุณภาพสูงขึ้น	93.58	ดีเยี่ยม
ร้อยละเฉลี่ยของการประเมินคุณภาพมาตรฐานการศึกษา ระดับการศึกษาขั้นพื้นฐาน	91.80	ดีเยี่ยม



5.2 ผลสรุปการสำรวจความพึงพอใจของผู้เกี่ยวข้อง (Stakeholder) ได้แก่ ผู้เรียน บุคลากร ผู้ปกครอง ชุมชน ฯลฯ

การวิจัยครั้งนี้ผู้วิจัยได้ศึกษาความพึงพอใจของผู้ปกครองต่อการจัดการศึกษาของโรงเรียนเซนต์หลุยส์ ฉะเชิงเทรา ซึ่งผู้วิจัยได้สรุปการวิจัย อภิปรายผลและข้อเสนอแนะดังนี้

5.2.1 สรุปผลการวิจัย

วัตถุประสงค์ของการวิจัย

เพื่อศึกษาระดับความพึงพอใจของผู้ปกครองที่มีต่อการจัดการศึกษาของโรงเรียนเซนต์หลุยส์ ฉะเชิงเทรา

สมมติฐานการวิจัย

ผู้ปกครองที่มี เพศ อายุ ระดับการศึกษา อาชีพ และระดับชั้นการศึกษาที่แตกต่างกัน มีความพึงพอใจต่อการจัดการศึกษาแตกต่างกัน

ประชากรและกลุ่มตัวอย่าง

ประชากร

ประชากร คือ ผู้ปกครองของนักเรียนที่กำลังศึกษาอยู่ในชั้นอนุบาล 1 ถึง ระดับชั้นมัธยมศึกษาปีที่ 6 ปีการศึกษา 2559 โรงเรียนเซนต์หลุยส์ ฉะเชิงเทรา (ข้อมูล ณ วันที่ 1 ตุลาคม 2559) มีนักเรียน จำนวน 3,292 คน โดยถือว่านักเรียนแต่ละคนมีผู้ปกครอง 1 คน

กลุ่มตัวอย่าง

กลุ่มตัวอย่างที่ใช้ในการวิจัยครั้งนี้ คือ ผู้ปกครองของนักเรียนที่กำลังศึกษาอยู่ในชั้นอนุบาล 1 ถึง ระดับชั้นมัธยมศึกษาปีที่ 6 ปีการศึกษา 2559 โรงเรียนเซนต์หลุยส์ ฉะเชิงเทรา โดยการกำหนดขนาดของกลุ่มตัวอย่างตามตารางสำเร็จรูปกำหนดขนาดของกลุ่มตัวอย่างของ Krejcie And Morgan ที่ขนาดประชากร 3,292 คน ระดับความคลาดเคลื่อน $\pm 5\%$ และระดับความเชื่อมั่น 95% ได้จำนวนผู้ปกครองนักเรียนในระดับชั้นอนุบาล 1 ถึง ระดับชั้นมัธยมศึกษาปีที่ 6 จำนวน 310 คน และทำการสุ่มตัวอย่างแบบแบ่งชั้น (Stratified Random Sampling) (พรรรณี ลีกิจวัฒน์ . 2549:101 - 104)

เครื่องมือที่ใช้ในการวิจัย

ชนิดและลักษณะของเครื่องมือ

เครื่องมือที่ใช้การวิจัยครั้งนี้ เป็นแบบสอบถามความพึงพอใจของผู้ปกครองต่อการจัดการศึกษาของโรงเรียนเซนต์หลุยส์ ฉะเชิงเทรา ซึ่งผู้วิจัยได้สร้างขึ้น เพื่อใช้ในการศึกษาวิจัยครั้งนี้ และประเภทแบบสอบถามที่ผู้วิจัยนำมาใช้ได้แก่ แบบสอบถามแบบตรวจสอบรายการ (Checklist) แบบสอบถามแบบมาตราส่วนประมาณค่า (Rating scale) 5 ระดับ และแบบปลายเปิด (Open-ended form) แบ่งเป็น 2 ตอน คือ

ตอนที่ 1 ข้อมูลทั่วไปของครูผู้สอนที่เป็นผู้ตอบแบบสอบถาม คำถามเป็นแบบตรวจสอบรายการ (Checklist)



ตอนที่ 2 แบบสอบถามความพึงพอใจของผู้ปกครองต่อการจัดการศึกษาของโรงเรียนเซนต์หลุยส์ ฉะเชิงเทรา ข้อคำถามเป็นแบบมาตราส่วนประมาณค่า (Rating scale) 5 ระดับ

การเก็บรวบรวมข้อมูล

ขั้นตอนการดำเนินการส่งแบบสอบถาม ไปยังกลุ่มตัวอย่าง

1. ให้ครูประจำชั้นในแต่ละระดับชั้นในโรงเรียนเซนต์หลุยส์ ฉะเชิงเทราที่เป็นกลุ่มตัวอย่างนำแบบสอบถามไปให้ผู้ปกครองตอบแบบสอบถามและนำส่งกลับโรงเรียนตามวันที่กำหนด
2. ได้รับแบบสอบถามคืน จำนวน 310 ฉบับ คิดเป็นร้อยละ 100

การวิเคราะห์ข้อมูล

การวิจัยครั้งนี้ เป็นการวิเคราะห์ข้อมูลในการวิจัยเรื่องความพึงพอใจของผู้ปกครองต่อการจัดการเรียนการสอนของโรงเรียนเซนต์หลุยส์ ฉะเชิงเทรา ผู้วิจัยดำเนินการวิเคราะห์ข้อมูลตามลำดับดังนี้

1. วิเคราะห์ข้อมูลทั่วไปของกลุ่มตัวอย่าง โดยหาค่าเฉลี่ย และร้อยละ
2. วิเคราะห์ความพึงพอใจของผู้ปกครองต่อการจัดการเรียนการสอนของโรงเรียนเซนต์หลุยส์ ฉะเชิงเทราโดยหาค่าเฉลี่ย (\bar{x}) และส่วนเบี่ยงเบนมาตรฐาน (S) ร้อยละ แล้วแปลความหมายของค่าเฉลี่ยปัญหา

ผลการวิจัย

การวิเคราะห์ผลการวิจัยมีดังนี้

1. ข้อมูลทั่วไปของผู้ตอบแบบสอบถาม ซึ่งเป็นผู้ปกครองนักเรียนโรงเรียนเซนต์หลุยส์ ฉะเชิงเทรา จำนวน 310 คน

- ผู้ปกครองนักเรียนส่วนใหญ่เป็นเพศหญิง จำนวน 195 คน คิดเป็นร้อยละ 62.9 และเพศชาย จำนวน 115 คน คิดเป็นร้อยละ 37.1

- ผู้ปกครองนักเรียนส่วนใหญ่มีอายุระหว่าง 36-45 ปี จำนวน 138 คน คิดเป็นร้อยละ 44.5 อายุอยู่ระหว่าง 25-35 ปี จำนวน 78 คน คิดเป็นร้อยละ 25.5 อายุอยู่ระหว่างมากกว่า 45 ปีขึ้นไป จำนวน 64 คน คิดเป็นร้อยละ 20.6 และ อายุต่ำกว่า 25 ปี จำนวน 30 คน คิดเป็นร้อยละ 9.7

- ผู้ปกครองนักเรียนส่วนใหญ่มีระดับการศึกษาสูงสุดอยู่ในระดับปริญญาตรี จำนวน 150 คน คิดเป็นร้อยละ 48.0 ต่ำกว่าปริญญาตรี จำนวน 96 คน คิดเป็นร้อยละ 31.0 ปริญญาโท จำนวน 64 คน คิดเป็นร้อยละ 21.0 และสูงกว่าปริญญาโท ไม่มี

- ผู้ปกครองนักเรียนส่วนใหญ่ประกอบอาชีพธุรกิจส่วนตัว/เจ้าของกิจการ จำนวน 110 คน คิดเป็นร้อยละ 35.5 รับจ้างทั่วไป จำนวน 74 คน คิดเป็นร้อยละ 23.9 ข้าราชการ/รัฐวิสาหกิจ จำนวน 65 คน คิดเป็นร้อยละ 21.0 อาชีพอื่นๆ ไม่ได้ระบุ จำนวน 55 คน คิดเป็นร้อยละ 17.7 และ อาชีพอิสระ เช่น แพทย์ วิศวกร สถาปนิก ทนายความ จำนวน 6 คน คิดเป็นร้อยละ 1.9

- ผู้ปกครองนักเรียนส่วนใหญ่เป็นผู้ปกครองของนักเรียนระดับชั้นอนุบาล 1 – อนุบาล3 จำนวน 67 คน คิดเป็นร้อยละ 21.5 ระดับชั้นประถมศึกษาปีที่ 1 – 3 จำนวน 65 คน คิดเป็นร้อยละ 21.0 ระดับชั้นประถมศึกษาปีที่ 4 – 6 จำนวน 62 คน คิดเป็นร้อยละ 20.0 ระดับชั้นมัธยมศึกษาปีที่ 4-6 จำนวน 60 คน คิดเป็นร้อยละ 19.4 และ ระดับชั้นมัธยมศึกษาปีที่ 1 - 4 จำนวน 56 คน คิดเป็นร้อยละ 18.1



2. ความพึงพอใจของผู้ปกครองต่อการจัดการศึกษาของโรงเรียนเซนต์หลุยส์ ฉะเชิงเทรา ภาพรวม 5 ฝ่าย

ความพึงพอใจของผู้ปกครองต่อการจัดการศึกษา โดยภาพรวม 5 ฝ่าย อยู่ในระดับมากที่สุด ($\bar{X} = 4.80$) เรียงลำดับค่าเฉลี่ยรายฝ่ายจากมากไปหาน้อยคือ

ลำดับที่ 1 ฝ่ายสำนักผู้อำนวยการ และ ฝ่ายธุรการ – การเงิน ($\bar{X} = 4.81$)

ลำดับที่ 2 ฝ่ายกิจการนักเรียน ($\bar{X} = 4.80$)

ลำดับที่ 3 ฝ่ายบริหารทั่วไป ($\bar{X} = 4.79$)

ลำดับที่ 4 ฝ่ายวิชาการ ($\bar{X} = 4.78$)

5.2.1 ข้อเสนอแนะ

ข้อเสนอแนะทั่วไป

จากการสอบถามผู้ปกครองเกี่ยวกับความพึงพอใจของผู้ปกครองต่อการจัดการศึกษาของโรงเรียนเซนต์หลุยส์ ฉะเชิงเทรา ปีการศึกษา 2559 ได้ทำการรวบรวมข้อเสนอแนะของฝ่ายต่าง ๆ 5 ฝ่าย คือ ฝ่ายวิชาการ ฝ่ายกิจการนักเรียน ฝ่ายบริหารทั่วไป สำนักผู้อำนวยการ และฝ่ายธุรการ-การเงินได้ดังนี้

ข้อเสนอแนะความพึงพอใจฝ่ายวิชาการ

- ควรเน้นหลักสูตรพัฒนาการเรียนและความพร้อมให้เหมาะสมกับวัยของนักเรียนมากกว่าผลคาดหวังความเป็นเลิศทางการศึกษาของสถาบัน
 - ควรเน้นภาษาอังกฤษที่นำไปใช้ในชีวิตประจำวันได้จริง
 - หลักสูตรการสอนเน้นเนื้อหาชัดเจน เน้นการตั้งคำถามแบบปลายเปิดมากกว่าปลายปิด
- จัดการเรียนรู้หลากหลาย การวิเคราะห์ การยอมรับการเปลี่ยนแปลงให้มากขึ้น
- จัดโครงการออกกำลังกายเพื่อสุขภาพนักเรียน
 - จัดกิจกรรมการพูดสนทนาภาษาอังกฤษ ภาษาต่างประเทศ อาเซียนแล้วควรมีการสู่มั่วผลทุก
- วัน
- ควรเน้นการเรียนให้มากขึ้นและลดกิจกรรมบางอย่างที่ไม่จำเป็น จัดแบ่งห้องเรียนเป็นกลุ่มนักเรียนเก่ง ปานกลาง และอ่อน
 - ครูให้การบ้านเกี่ยวกับวาดภาพ ระบายสี มากเกินไป ควรเน้นลายมือหรือการเขียนของนักเรียนให้เป็นระเบียบ
 - การประชาสัมพันธ์งานวิชาการน้อยมาก
 - การรับสมุดรายงานผลการเรียนควรจัดเป็นวันธรรมดา

ข้อเสนอแนะความพึงพอใจฝ่ายกิจการนักเรียน

- ครูดูแลนักเรียนเรื่องการตรวจระเบียบวินัยอย่างสม่ำเสมอ
- มีการส่งเสริมให้นักเรียนแสดงออกตามศักยภาพ เน้นกิจกรรมพัฒนาด้านจิตใจ มนุษยธรรม จริยธรรม มีน้ำใจช่วยเหลือตนเองและผู้อื่น แต่นักเรียนบางคนกิริยาก้าวร้าว พูดจาไม่ไพเราะ ไม่เคารพผู้ปกครองที่เข้ามาติดต่อโรงเรียน
- การรักษากฎระเบียบบางครั้งไม่เข้มงวดกับเน้นด้านที่ไม่มีประโยชน์ เช่น ควรเน้นพฤติกรรมที่เหมาะสม การใช้คำพูดที่สุภาพ มีมารยาททางสังคม การติดตามพฤติกรรมที่ไม่สนใจเรียนหรือหนีเรียน



ข้อเสนอแนะความพึงพอใจฝ่ายบริหารทั่วไป

- สภาพแวดล้อมรักษาความสะอาดดี ร่มรื่น เป็นเสน่ห์ของโรงเรียนควรรักษาไว้
- สระว่ายน้ำควรพัฒนาคุณภาพน้ำ
- การบริการเรื่องการจอดรถ และรถไฟฟ้ารับส่งนักเรียนยังไม่สะดวกหรือยังแก้ไขปัญหารถติดภายในโรงเรียนยังไม่ดีเท่าที่ควรแต่ดีกว่าเก่า
- งานจราจรการโบกรถผู้ปกครองขอให้ครูและ เจ้าหน้าที่ รปภ. ตกลงทิศทางการเดินรถ ไม่ต้องมีข้อยกเว้นให้รถบังคับเลี้ยวตามใจหรือจอดรับส่ง นักเรียนตามใจได้
- การจัดรถรับส่งนักเรียนควรดูแลเรื่องความสะดวกก่อนมารับนักเรียนตอนเช้า ไม่ควรรับนักเรียนมากเกินไป

ข้อเสนอแนะความพึงพอใจสำนักผู้อำนวยการ

- ผู้บริหารเป็นกันเอง ยิ้มแย้มแจ่มใส พูดตรงไปตรงมา ทักทายนักเรียนดี บริหารงานดี ชยันส่งเสริมการเรียนรู้ รับฟังความคิดเห็นของนักเรียน เน้นวิชาการควบคู่ไปกับศิลปะดนตรี
- อยากให้มีวันผู้อำนวยการพบนักเรียนสัปดาห์ละครั้ง เพื่อความสัมพันธ์ที่ดีเข้าใจตรงกันสื่อสารตรงกัน
- อยากให้พัฒนาครูและนักเรียนไปพร้อมๆกันกับเรื่องการสอน จะได้ไม่ต้องให้บุตรหลานเรียนพิเศษเพิ่มเติมอีก

ข้อเสนอแนะความพึงพอใจฝ่ายธุรการ-การเงิน

- เจ้าหน้าที่บริการได้รวดเร็ว และเอาใจใส่ผู้ปกครองมากขึ้น มีการเปิดบริการวันเสาร์เนื่องจากความไม่สะดวกของผู้ปกครอง
- ค่าใช้จ่ายการศึกษา เช่น ค่าหนังสือ เอกสารประกอบการเรียนมีรายจ่ายสูงมากไม่เหมาะสมเนื่องจากรัฐได้ให้งบประมาณสนับสนุนส่วนหนึ่งแล้ว

ข้อเสนอแนะเพื่อการวิจัยครั้งต่อไป

การตอบแบบสอบถามความพึงพอใจของผู้ปกครองต่อการจัดการศึกษาของโรงเรียนเซนต์หลุยส์ ฉะเชิงเทรา เป็นการจัดทำการศึกษาอย่างต่อเนื่องทุกๆ ปีการศึกษา บางรายการของแบบสอบถามได้รับการปรับปรุงและพัฒนาให้สอดคล้องต่อการจัดการเรียนการสอน เมื่อมีการนำมาวิเคราะห์ข้อมูลตามโครงสร้างในด้านต่าง ๆ ควรเน้นข้อคำถามทางด้านการเรียนการสอน ให้มากขึ้นและสอดคล้องกับสภาพการเรียนการสอนในปัจจุบัน และควรมีการทบทวนหรือสังเคราะห์ข้อมูลทางด้านการทำหลักสูตรของสถานศึกษา กิจกรรมการเรียนการสอนที่เป็นกิจกรรมพัฒนาผู้เรียน คุณภาพครูผู้สอน และการเตรียมตัวสู่ประชาคมเศรษฐกิจอาเซียนให้มากขึ้น



5.3 สรุปผลการดำเนินงานตามเป้าหมายแผนพัฒนาคุณภาพการศึกษา ปีการศึกษา 2559

ตารางสรุปผลการดำเนินงานตามเป้าหมายแผนพัฒนาคุณภาพการศึกษา ปีการศึกษา 2559

เป้าหมาย	ยุทธศาสตร์	ความสำเร็จ (%)		สรุปผลความสำเร็จของยุทธศาสตร์		สรุปผลความสำเร็จของเป้าหมาย	
		ค่าเฉลี่ยตัวชี้วัด ฯ	ผลดำเนินการ	บรรลุ	ไม่บรรลุ	บรรลุ	ไม่บรรลุ
ข้อที่ 1 โรงเรียนมีการพัฒนา มาตรฐานด้านคุณภาพ ผู้เรียนครบทุกมิติสู่วิถีสากล และเน้นจิตตารมณ์นักบุญ หลุยส์ มารีย์ กรีญอง เดอ มงฟอร์ต	1.1	81.25	91.03	✓	✓	✓	
	1.2	75.00	92.03	✓	✓		
	1.3	85.00	92.54	✓	✓		
	1.4	75.00	91.92	✓	✓		
	1.5	80.00	86.30	✓	✓		
	1.6	79.33	86.75	✓	✓		
ข้อที่ 2 โรงเรียนมีการพัฒนา มาตรฐานด้านการจัด การศึกษาสู่วิถีสากล และ เน้นตามจิตตารมณ์นักบุญ หลุยส์ มารีย์ กรีญอง เดอ มงฟอร์ต	2.1	✓	✓	✓	✓	✓	
	2.2	✓	✓	✓	✓		
	2.3	85.00	94.47	✓	✓		
ข้อที่ 3 โรงเรียนมีการพัฒนา มาตรฐานด้านการสร้าง สังคมแห่งการเรียนรู้สู่วิถีสากล และเน้นตามจิตตารมณ์นักบุญ หลุยส์ มารีย์ กรีญอง เดอ มงฟอร์ต	3	✓	✓	✓	✓	✓	
ข้อที่ 4 โรงเรียนมีการพัฒนา มาตรฐานด้านอัตลักษณ์ เอกลักษณ์ ของสถานศึกษา สู่วิถีสากล และเน้นจิตตารมณ์นักบุญ หลุยส์ มารีย์ กรีญอง เดอ มงฟอร์ต	4	80.00	87.57	✓	✓	✓	
ข้อที่ 5 สถานศึกษามีการ พัฒนามาตรฐานด้าน มาตรการส่งเสริมสู่วิถีสากล และเน้นตามจิตตารมณ์ นักบุญหลุยส์ มารีย์ กรีญอง เดอ มงฟอร์ต	5	80.00	93.03	✓	✓	✓	
ข้อที่ 6 โรงเรียนมีการพัฒนา หลักสูตรสถานศึกษาสู่วิถีสากล และเน้นตามจิตตารมณ์นักบุญ หลุยส์ มารีย์ กรีญอง เดอ มงฟอร์ต	6	80.00	88.01	✓	✓	✓	



เป้าหมาย	ยุทธศาสตร์	ความสำเร็จ (%)		สรุปผลความสำเร็จของยุทธศาสตร์		สรุปผลความสำเร็จของเป้าหมาย	
		ค่าเฉลี่ยตัวชี้วัด ฯ	ผลดำเนินการ	บรรลุ	ไม่บรรลุ	บรรลุ	ไม่บรรลุ
ข้อที่ 7 การบริหารทรัพยากรมนุษย์ของโรงเรียนเป็นระบบสู่วิถีสากล และเน้นตามจิตตารมณ์นักบุญหลุยส์ มารีย์ กิริญอง เดอ มงฟอร์ต	7.1	26.40	89.97	✓	✓	✓	
	7.2	80.63	86.24	✓	✓		

จากตารางพบว่า ปีการศึกษา 2559 มีผลการดำเนินงานบรรลุตามยุทธศาสตร์ทั้งหมด 15 ยุทธศาสตร์ ส่งผลให้เป้าหมายของโรงเรียนบรรลุทั้งหมด 7 เป้าหมาย

สัทยาบัน

โรงเรียนเซนต์หลุยส์ ฉะเชิงเทรา มีความมุ่งมั่นในการพัฒนาโรงเรียนให้เป็นที่ไปตามเกณฑ์มาตรฐาน
คุณภาพการศึกษาภายนอก และของมูลนิธิคณะเซนต์คาเบรียลแห่งประเทศไทย เพื่อให้เกิดผลสำเร็จ จึงได้
จัดทำรายงานสารสนเทศพื้นฐานสถานศึกษา ประจำปีการศึกษา 2559 ระดับการศึกษาขั้นพื้นฐาน
ของโรงเรียนเซนต์หลุยส์ ฉะเชิงเทรา โดยบุคคลที่เกี่ยวข้องมีความเห็นชอบในการใช้เป็นแนวทางการพัฒนา
คุณภาพการศึกษาให้เป็นที่ไปตามเกณฑ์มาตรฐานคุณภาพการศึกษาต่อไป

ลงชื่อ..........ผู้แทนผู้รับใบอนุญาต / ผู้อำนวยการ / ผู้จัดการ
(ภราดาอาวุธ ศีลาเกษ)

ลงชื่อ..........ผู้แทนครู
(ภราดามานิต สกนธวัฒน์)

ลงชื่อ..........ผู้แทนผู้ปกครอง
(นายธนเดช จิตพิทยานุภาพ)

ลงชื่อ.....ผู้ทรงคุณวุฒิ
(ภราดา ผศ.ดร.วินัย วิริยะวิทยาวงศ์)

ลงชื่อ..........ผู้ทรงคุณวุฒิ
(ภราดาเศกสรร สกนธวัฒน์)

ลงชื่อ..........ผู้ทรงคุณวุฒิ
(นายเชาว์ จันทนา)